盛京時報
晚刊
七月三十日發行

國府憲政實施委員會舉行成立式典
汪主席代理作重要訓示

【南京廿九日電】國民政府自三月廿二日中央政治會議決議以來、關於實施憲政、進行諸般準備、最近業已整備、乃於廿九日午後四時、在國民政府大禮堂舉行憲政實施委員會成立典禮、席上汪主席關於該委員會之意義與使命、作大旨如左之訓示、該委員會之成立、使憲政之實現、更進一步、極堪重視、

實現和平、實施憲政、爲國民政府還都後之最大目標、政府傾注最大努力、本委員會、以虛心與誠意、爲促進實施憲政而生、於召集國民大會以前、成立國民參政會、各地方設立民意機關、須俟委員會之研究、雖政治機構有驚人變化、而邦家依然屬於國民、以民力之充實擴充國力、以民生之安定、充實民力、今當非常時、爲保障民生、發展民力、本委員會所負之使命、極其重大、政府與全國民、皆期待其成果焉、（圖即汪氏）

明治天皇御例祭
在皇禮殿嚴肅擧行

【東京三十日電】明治天皇御例祭之三十日、天皇陛下、在皇禮殿舉行御親拜祭典、是日晨閑院參謀總長宮殿下以次皇族御參列、及松平宮相以下宮內官奉伺、由三條掌典長奉奏祝詞、天皇陛下御親拜、次由皇后陛下御禮拜、再爲皇族御拜、御儀終了後、天皇皇后兩陛下、預定三十一日午前十時、自宮城御出門、同十時十分、乘由東京御出發列車、十一時十分抵逗子驛、行幸葉山、

在安南國境蘭蔞地方閱兵之西原少將、其左爲梅拉諾司令官

安南傾向親日
西原少將談話

【台北廿九日電】安南監視委員長西原少將、二十九日午後一時十五分由廣東乘飛機安抵台北飛行場、午餐後、又由台北出發東上、

「西原少將談話」在安南之監視所共六處、分設於鐵路及汽車公路之要點、監視所之距離鐵路爲百里、汽車路爲十小時、最近由美國輸往中國各地之物品、皆爲日監視委員予以封鎖、目前安南總督對日極爲親近、其他一般民衆、亦對日漸傾向友好、

匈牙利計劃
驅逐國內猶太人

【布達佩斯二十九日電】據二十九日當地之比斯琪維夏科報紙載稱、匈牙利政府將對居於國內五十歲以下之猶太人、出以驅出國外之具体計劃、按此計劃、乃由於將開始與德國等折衝國際關係、匈政府期防止猶太人之反德政治運動擴大、遂制定取締猶太人法案、

新体制運動進展
決設置準委會檢討具体案

【東京二十九日電】關於新政治體制統率、近衛首相及安井風見兩閣僚、富田書記官長、有馬伯後藤龍之助氏等、於基礎的行具體案之檢討、對此新體制之近衛首相基礎方針於決定後、決行設置準備委員會、該委員會組織委員凡三十名、至於委員長則由近衛首相親自担任、

須綜合政經各部門全体成爲一案
會見首相後有馬伯談

【東京二十九日電】有馬賴寧伯、二十九日與近衛首相會見後、談話如左、今日與近衛首相會見、乃爲急於新體制而行、督促、現在既成政黨、已有大部分解黨、新政治體制確立之前提條件略備、故此際必須急速決定新體制之目標方向、組織之輪廓、與近衛首相商從速遂行、近衛首相、以爲新體制必須急速確立、惟因處理事變、外交問題等之內外重要整務、因世界之變局、故多如山積、是以集於近衛首相手下之各方面關於新政治體制之意見及議案、無整理檢討之暇、此際關於各方面之意見及試案、由風見法相、安井內相、富田書記官長、後藤隆之助君、及余亦參加、加以整理檢討改造、俾得爲近衛首相獨自之事業、故此會合、於兩三日中、即以近衛首相爲中心舉行、根據各自之意見試案等、遂行討論、由近衛首相回覽後、以定公自身之決意、而向國民發表聲明、對於此新體制、首相以爲應亘政治、經濟、文化各部門綜合的使成有機的關聯、而全體決定爲一案、惟首相鑑於新體制運動第一階段之現下狀況、著手新政治體制整備、爲新體制之樹立、必不包含既成勢力、然余以爲事實上既成政黨解黨、已爲一政治家今日若於此等人中有良善者、使之屬於新體制中之政治部、（議會部）、又革新分子、亦必須判別其善惡、而加以整理、近衛首相、亦與余所想者、大體相同、

廓清外國諜報網
日全國實施大檢擧

【東京二十九日電】陸軍省、司法省發表、（二十九日午後八時）

爲應付近時對于日本國之外國諜報、謀略機關之活動激烈化、於檢事指揮之下、憲兵於七月二十七日、全國一齊檢擧外國諜報網之一部、

【東京三十日電】中國事變勃發以來在日本國之外國諜報宣傳網佈以嚴格之法網、經各種外國系商社、學校、團體等、展開極爲合法的行動、尤其歐洲戰爭勃發後、其暗躍愈甚、敵性之發揮、亦愈爲露骨、前曾對此等外國諜報機關之暗躍、嚴重監視之當局、於檢事指揮之下、本月廿七日、以全國憲兵爲動員、對於諜報行爲最濃厚之英國路透通信社東京支局長戈克斯以及全國一齊對外國諜報網、斷然清手檢擧、繼續押送關係者、目下在憲兵隊銳意調查中、惟當廿九日午後二時五分許、前記之戈克斯、悟罪無可逃、由東京憲兵隊本部三樓跳下、企圖自殺、故陸軍、司法兩省、於廿九日午後八時、先發表事件之一部至於事件有相當擴大之勢、故當局以本事件爲契機、斷然明一掃日本之外國諜報網、

軍官民須聯合一体
鞏固思想國防
日陸軍省當局談話

【東京廿九日電】陸軍省當局談話、

近時敵性列國、對於我國之諜報宣傳謀略、通常以經濟、宗教、通信等各種組織體、在我國內布置諜報宣傳謀略網、其活動乃爲合法的、蓋由本國派遣一人之特派員、因防諜發達、難於施展其不合法之行爲、故藉組織體活動、以合法爲目的、獲得多數推定眞情報之資料、以便通常搜求略近於眞情之報告價值者、故國民慎勿眩惑於此合法行爲、關於國家之機密、軍事之機密、保持須加細心注意、又近時外國對於我國之宣傳、極爲巧妙、乃以委婉方法、不似宣傳、且宜傳有合法的趨勢、故國民對此亦應加以細心、萬勿輕信、對於國際情勢之刻刻動向宜加深甚注意、尤其敵性列國對於我國思想方面之諜略行爲、亘數十年之久、對於社會各部各層、節節由各種工作求其效果、今試擧一例、如英國遠東政策之第一階段、常先於對手國內獲得親英派、然後扶植之、而普及親英思想、此種親英思想、即爲英國對日諜報與對日謀略之溫床体、使其容易活動、故常不失日本之眞姿、消化外國之思想、事物之用心、頗爲重要、而最悲痛者、爲日本人成爲敵性列國之爪牙、不知其惡以從事於諜報軍對於此種國民、決執斷然手段、不假躊躇、又以善意特別寄與國交之心、與外國人接觸、爲達成自己目的、傳對手方之諜報者頗多、實爲遺憾、此種人必須考慮自己之能力、嚴然愼重其行爲、所要者、軍官民聯合一體、以『思想國防』爲標語、擊滅外國所有之諜報宣傳謀略行爲、努力使不能侵犯日本之姿是爲至要、

對路透社諜報事件
英方力守沈默

【倫敦二十九日電】日本檢察當局、二十七日全國一齊檢擧外國諜報網、逮捕諜報行爲被疑者之僑居英人之報已大事於二十九日朝之英國各報揭載、惹起國內朝野之注目、惟關於該事件、外務省發言人避免一切批評、專待事態之鮮明化、但政府鑑於反對黨之反日感情激化、於三十日之下院秘密會、以爲或有相當可憂慮之反響出現、而被東京憲兵隊檢擧之戈克斯路透通信東京支局長自殺之報與該通信倫敦本社以甚大衝擊、該社首腦部、二十九日接受該報道同時立即開始協議善後策、

嫌疑者路透通信員
畏罪跳樓自殺
機密已露始出此下策

【東京二十九日電】陸軍省司法省發表、

諜報行爲被疑者、東京憲兵隊所檢擧之英國路透通信員戈克斯、七月二十九日午後二時五分、排除監視憲兵之制止、由審訊室東京憲兵隊本部三層樓、向下跳去、企圖自殺、午後三時四十六分、當即絕命同時並發見本人給其妻子遺書一封、其內容如次、

遺書本文、

關於房租一節、應與房戶妥爲商量儲金殘額及倫敦股票、可詳詢香港銀行、予已有予個人最善之處置、爾爲予唯一之愛人、予已倍受爾之恩愛、惟事既至此、已無容疑之餘地、夫復何言、

（據觀本人係因被審詢之進步、及家宅搜索之結果、關於陸海軍之軍事上重要機密事項之被發見、已覺悟罪所難免、故有此跳樓事件、）

戈克斯氏略歷

【東京廿九日電】因間諜嫌疑被檢擧、經當局正調查中而自決之戈克斯、一千八百八十五年英國堪得州生人、本年五十五歲、千九百〇年入路透通信社、千九百六年轉勤孟買支局、歷任哥倫布上海香港各支局、千九百三十年爲東京支局長、來朝以至今日、與神奈川縣茅崎之比利時籍夫人同居、

英德展開大空戰

【倫敦廿九日電】德國以戰鬪機五十架、轟炸機三十架之大編隊、廿九日午前、空襲英格蘭南海岸、與邀擊之英空軍間、展開壯烈之大空中戰、英當局發表此空中戰之結果、擊墜雲凱爾轟炸機廿八架、梅蘇西猶米特七架、英方損失一架、

【柏林廿九日電】德軍司令部發表、

一、德武裝偵察隊、廿八日在英法海峽上空、與敵機遭遇、遂將敵機六架擊墜、德方損失一機、

一、英爆擊隊由廿八日夜迄廿九日早、空襲德國北部及西部、一方侵入荷蘭之敵機中二機、爲我高射砲擊墜、

英驅逐艦沈沒

【倫敦二十九日電】英國海軍省發表、英國驅逐艦連號、（一二〇噸）於掃海作業中因受德軍爆擊機之攻擊、已沈沒矣、

第五次襲擊貴陽

【華南〇〇根據地二十九日電】華南海軍航空隊繼於二十九日、敢行第五次攻擊貴陽、蓋是日午前高橋、中川、瀧仲各隊長率引之〇〇架大編隊、利用晴天、自〇〇根據地出發、至貴陽上空、突破密雲之防壁、冒地上猛烈防空砲火、對貴陽周圍軍需品倉庫及滿載軍需品之載重車群、投下巨彈、炸碎倉庫數十間、載重車約三百輛、黑煙沖天、悽愴已極、收莫大戰果、全機安然歸還根據地、

日派遣荷印使節
津田信吾氏有力

【東京二十九日電】政府曩於米內前內閣時、鑑於日本與荷印關係之緊要性、對於荷印、曾決定特派酒勾大使一行、然現在內閣、對大公使級之人物、決行變更派遣方針、頃已決定由實業界選派、茲於松岡外相與小林商相間經協議此人選之結果、目下已視鐘紡社長津田信吾氏最爲有力、諒於一兩日中、即可正式決定、

巴爾幹國境改訂問題
已有解決趨勢

【布加勒斯多二十九日電】在薩爾堡羅馬尼亞、匈牙利、保加利亞、斯洛伐克各國代表與德首腦會談之結果、巴爾幹諸國間之國境改訂問題、當可急速解決、據廿九日羅馬尼亞官方談話云、

德國對羅馬尼亞勸告、至九月十五日、匈牙利及保加利亞對羅馬尼亞領土要求問題、直接交涉解決、倘此方法、各關係國間不能成立諒解時、則德意兩國、改採獨自之解決案、

羅馬尼亞對匈牙利
即將割讓國境地帶

【布加勒斯多廿九日電】羅馬尼亞首相茱格特、外長馬諾伊列斯柯一行、二十九日上午、歸還布加勒斯多、是日下午、據官方所洩消息、羅馬尼亞政府與德意兩國會談結果、羅馬尼亞政府對於匈牙利已決定即時割讓薩瑪列、歐拉狄亞、亞拉德等匈牙利羅馬尼亞兩國國境附近特蘭西爾巴尼亞諸都邑及其附近狹隘之國境地帶、而德意之安定巴爾幹工作、首先恢復匈牙利失地、

聽取各省意見
武部長官即將來滿

【東京三十日電】新滿洲國總務長官武部六藏氏、現在帝國旅館內設事務所、連日訪問日本政府各機關、首先聽取陸軍省大藏省、企畫院、對滿事務局等對滿意向、繼採詢農林省、商工省等與滿洲國有密接關係各機關之意向、赴任前之武部氏、努力研求日滿不可分關係之強化、期國防國家建設速度化、並任後之武部政策、頗堪期待、

【新京專電】武部新總務長官、定於來月八日搭乘（望號）快車、單身

新長官秘書官
決定爲奧田孝氏

【東京三十日電】內閣情報部書記官奧田孝氏、已決定爲武部總務長官秘書官、至於該長官之赴任、豫定先與日本各方面行協議後、於來月五日乘午前九時自東京驛發特急「燕號」列車、携帶奧田秘書官轉乘關釜連絡船赴任、但家族因公子在學關係、擬於來年四月間移轉、

解決去年度全聯議案
舉行全聯處理幹事會

【新京專電】協和會去年度全聯諮案最後之解決工作、二十九日在協和會館舉行全聯處理幹事會、由三毛副本部長、曲實踐部長、上田聯協科長、及政府關係官等列席之下、對顯揚建國精神之各議案、完全加以審議、內計八件實現不可能、再如分會活動費之調達、及關於藥劑士之資格問題等、亦難以實現、其他陸續解決、至住宅問題、由於地方回答以解決困難、故將與治安部、經濟部、房產側等、組開特別幹事大會、企圖作成積極具体案、協和會側之都市計劃、稍行變更、希望允許建築國營住宅、

晚刊一大張

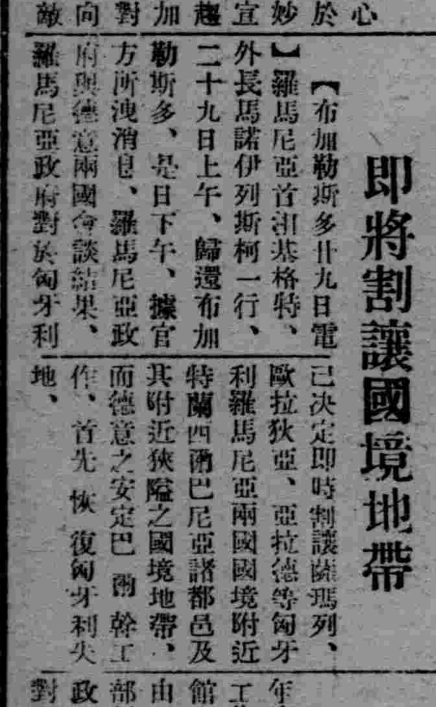

南滿飜譯學會招生
△新學期開始 八月十二日
△本學會爲滿洲最高日語專門研究所
△本學會爲各般語學試驗準備之學府
△到陽曆八月十五日止隨到隨試請勿失良機早來報名
△實習部（一年前期）初等前期 中等前期 中等前期 高等前期（夜間班）初等後期 中等後期 中等後期 高等後期
△函授部（一）高等科程度
△嶄新而懇切之教授早有定評
△遠道通學給與乘車割引證及定期乘車證
通章函索附郵四分即寄
校址奉天南二經路南頭
電話（二）一七八八
轉帳奉天二八〇九番

本藥世界權威
特長
使用簡便
價低廉 奏効迅速
苦無妨礙 正確無痛
治各症均能在最短期間內而完全除根
上記敢爲保證之萬試萬靈一試便知
惠乃玉
婦女百病外用奇效神藥
主治症
赤白帶下 月經不調 子宮內膜炎 陰門搔痒 五淋 久不受孕 氣塊寒埗 乾血勞症 渾身麻木 耳鳴眩暈 等而奏奇效
定價 二星期份一元四角 三星期份一元八角 五星期份二元
東京 大阪 九州 京城 台北 奉天 天津 上海 各埠市大藥房均售
貴命堂本家監製
滿洲國總代理店奉天中
新帶大葯房

奉天日語學院招生
科別 日專部 初級 高級 插班 商業部
報名 自七月十日起至月末爲止
開學 八月三日（外埠學生有証書者免考）
通學生由鐵路局發給月票往來便利
校址奉天市保安堡總站北鐵路局舊址
（入學另有詳章函索附郵票二分即寄）

修正增訂 三版
預約 文官考試問題解答全集
法學士于樹仁著
本書在上年最短期間三個月內曾售罄兩版可見適用之一般
此次增加材料三分之一以上精校對絕無魯魚亥豕之誤
欲應 行政官 司法官 警察官 技術官 採用登格適格考試者
不可不讀此書、誠登龍門唯一之捷徑也
上下兩冊 厚計七百餘頁 四十餘萬言
內容總目
1、基本法 2、民法 3、刑法 4、民事訴訟法 5、刑事訴訟法 6、商法 7、行政法 8、經濟學 9、法學通論 10、國際公法 11、國際私法 12、世界地理 13、東洋歷史 14、常識 15、日語
附錄 1、文官令及其他 2、文官考試問題集
發行所 新京大街 大陸書局 振替新京二一五一三四〇六番
預約期間 自本年八月一日起至本年九月十日止
出版日期 本年九月十五日
如蒙預約須先匯款
每部 國幣肆圓
預約 國幣參圓貳角
外埠加寄料貳角肆分
定價 印書無多 購請從速
函購部 啓
招聘外務員
本局招聘外務員一名以通日語者爲合格有保證者願就者請來本局面談
大陸書局啓

明治大帝御命日 首都市民恭行遙拜

【新京專電】明治大帝御命日之三十日、新京市民有志者、自晨六時二十分即咸集於忠靈塔前、於細雨霏霏中遙拜桃山御陵、並由中村彥泰氏謹話『關於明治天皇之御聖德』及『御製拜誦法』云、

吉野副總裁歸京

吉野滿業副總裁、廿九日去撫順後、當夜再來奉、於大和旅館一宿、卅日午前七時廿分乘望號車歸京、

棉布棉線配給票制 至八月一日實施

即向各分區發放每戶一張

滿洲最初實施之棉線棉布配給票制、定於八月一日起在奉天市實施、奉天市物資調整事務局、前曾進行棉線棉布票配給之準備、近已準備完了、將向市內各分區事務所支給該票、而定於八月一日起實施票配給制、至於此項配給票之有效期間、爲迄八月末之一個月間、預備一戶一張、對於日本內地人、爲綿布六品種三萬二千二百十二件、滿鮮人之綿線綿布爲十八品種十八萬二千九百六十件云、

國展 第三部第四部作品 入選者亦繼續發表

【新京專電】第三次國展第一第二部入選作品、已誌昨報、茲第三第四部入選作品、亦經發表如下、

第三部（工藝品）

出品數六十點入選數四十點、無鑑查數二點、

△無鑑查 今村清宏（新京）加藤正實（吉林）

△入選者 吉林＝加藤正實、國中稔（二）、焦昌麟、佐藤陶司男、崔鳳翥、佐藤球治、濟川涉、金路啓、張紹洙、勢滿雄、安東＝安東美術工藝所（二）、奉天＝椎名義雄、西野良雄、三田博、松尾忠次、荒木敬藏、林勉、錦州＝蔡萬榮、大連＝東吉松、四平街＝佐藤高助、後藤松生、（二）、佐藤禮子、赤峰＝鮫島庚寅（二）、新京＝牛山康子、福原清、今村清宏、和氣善澄、岩井一男、山川孤竹、海老眞人、堀江思人、興隆＝張曉客、邢

第四部（法書）

出品數二百二點、入選數八十八點、無鑑查六點、

△無鑑查（書）米山朴堂（安東）、瀧口龍水（大連）、王光烈（新京）、（印）村川仙太郎（大連）、王光烈（新京）、

△入選者 奉天＝東山雨石、孫齊賢、李勃復、周文英、吉岡靈芝、胡錫田衢＝許承鈺、中村辰雄、大連＝野崎美子、江頭正子、山本無門齋、山岡義美、三宅雪堂、山崎松技、吉岡博堂、金澤秀洞、安東＝米田朴堂、則武信夫（二）、山本安男、三田素堂（二）、田畑硯堂、三好彌生、錦州＝依艮濰、李萍五、李明徵、劉春農、潘恕、李晶、李日三、王澤民、李公穀、鄭增郁、李筱嚴、吉林＝趙海蔭、或士英、曹學明（二）、李弢光、盧士奐、彭宗堯、馬成令（二）、盧宗泰、閻鏞、王常瑜、撫順＝北島富士子、秦草洋（二）、森山豐子、岩淵美津子、新京＝岡本青峰、沈云卓（二）首藤春草（二）、藤江宇津木操、龜岡百合子周吉人、廣瀨稅子、任正泰、後藤貢、李正中、陳小松、瀧口龍水、宮澤章、劉謹、東久吉、開原＝高徵鮮、金州＝劉子魁、范家屯＝劉向青、承德＝巴克坦、西安＝劉文瀛、通遼＝孫布、延吉＝白毓昌、康平、東山、公主嶺＝久行三＝王龍、昌圖＝韓中舟、峰、營口＝秦毓麟、朱鳳翥、白文瑠、崔捷之、三、富春田、鳳翔齊齊哈

滿系作品頗見努力 各委員之第四部鑑查感想

本年度已極嚴選之能事、出品雖多、然陳列觀概言之、指茁調和、日系之出品、雖多創造性者、並無大差別、觀滿系側之出品、頗多努力之作、而國民性充分流露其中、觀出品之一般、痛感滿洲國文化之古、滿系側之古篆甚多、繼上三代以及周秦之後等、似極發達也、

工藝技術大有進步 沈瑞麟氏第三部鑑查感想

對於工藝品、由於材料困難及其他等障碍、所謂力作、較往年頗少、唯本年度絨之出品增加、技術亦大有進步、所感者頗少意匠出品耳、至於彫塑品出品數較以前增加、作品在質上亦大有變化、可喜者、即爲新進作家之作品充滿情感及新鮮情緒云、

較日本無遜色 青山重伯第二部鑑查感想

因未見去年第二回展、故不能作進步之比較、惟此次出品、均極新穎、因滿洲國無傳統之關係、製作意慾之旺盛、極堪欽佩、全體的言之、國展之價值決不低下、較比日本內地之展覽會、亦決無遜色云、

佐藤大使一行 離奉視察鞍山

廿九日夜來奉於瀋陽館一宿之佐藤訪意使節團長一行、卅日午前由高崎滿飛理事長作嚮導視察該工場、午後一時四十七分赴鞍山、預定視察昭和製鋼後、乘亞細亞赴 大連、

在滿教務部 設教育審議會

【新京專電】在滿教務部當此教育行政全面的刷新之際、關於諸商機關、決行設置教育審議會、以關東軍關東局滿洲國之各首腦任爲委員、以期關於教育行政上刷新改善等等之重要問題施行審議、議長定爲大津關東局總長、副會長爲岩松教務部長、定三十一日、開第一回審議會、

定例國務院會議

【新京專電】第卅七次定例國務院會議、自廿九日午后一時、在總理官邸舉行、可決四件如左、

一、主要生活必需品配給及價格統制要項、

一、主要生活必需品輸入配給統制實施要項、

一、康德七年度各特別會計第二準備金支出之件、

一、康德七年度一般會計第二準備金支出之件、

白頭山調查隊發現 巨大木材資源

在滿江上流高奏最初凱歌

【撫松東南方九十七粁滿江專電】白頭山綜合調查隊、於白頭山西麓滿江上流地帶發現約七千萬立方米之朝鮮松、此舉予滿洲開發資源上及滿洲產業經濟上貢獻實多、此亦該調查班所奏最初之凱歌、據調查班長禰渡大陸科學院林產主任談謂『此浩大之松樹地帶、其質與量皆臻上乘目下正對撫松當局協議採伐辦法』、

通化省署發表意旨

【通化專電】省公署頃日到抵滿江、爲期深亘古未經斧斤之長白山麓一帶、而行調查天然富有之各種資源、茲發表意旨如左、

長白山隊之一行、二十七日安抵滿江、精神非常旺盛、爲調查天然各種資源、頃堂堂活動中、

煙草懇談會

【新京】本年度煙草栽培發育狀況因政府積極助成頗爲順利進行於是興農部、關於本年度煙葉集收配給並煙捲配給等項、爲議具體對策起見、於二十六日午前十時起、假該部大會議室開煙草關係懇談會、興農部由石坂特產局長、井上特殊產科長、經濟部關係官、並滿洲葉煙草、東亞、滿洲、啓東、同新太陽、奉天、協和、華豐等各煙草會社董事約二十五名出席有所報告及協議、二十七日、亦在該處、關於分配製品並會社準備資材等問題、續行協議、茲誌當日報告及協議事項如左、

一、製造會社報告、

一、煙葉會社報告、

一、各會社業務報告、

一、關於製品配給之件、

一、關於材料不足對策之件、

期親屬繼承法完善 舉行習慣調查座談會

【新京專電】司法部對立法中之親屬繼承法、其重點置於調查民族之習慣自客春以來、亘國內各般、銳意實行調查中、自廿九日午後二時、在國防會館、開新京第一次習慣調查之座談會、來賓側、道德總會 德育部長 孫女士、協和會首都本部宗參事官夫人、司法部側、王行刑司長夫人、道德總會吳女士、紳商陶夫人、王李雪女士、司法部側、千種、朱兩參事官等關係官出席、當立法親屬繼承法、亘左列各項目、聽取本中年婦人立場之種種意見、午後八時半、由活潑之討論、得莫大參攷而散會、

一、婚姻、

二、妾制度、

三、贅婿制度、

四、無後繼子時、由近親過繼嗣子之可否、

五、親權、

六、繼承遺產、

此外司法部、預定最近舉行未滿三十歲婦人之同樣座談會、以資繼承法立法之參攷、

天氣豫報

卅一日 南西風 陰間雨

昨日溫度 最高 二九度〇 最低 二二度六

暴利 用大價轉租官房 查出受嚴罰

奉天市瀋陽區鎮定街一段二〇三號旅館業張戒白（三三）去年六月由奉天稅務監督署以一年五百零四元租得之住房二十二間、轉租於瀋陽區大北街三段一八八號印刷局劉致祥、竟以一年一千二百元之暴利租出、事被北關警察署經濟保安係偵知、二十八日遂對張戒白施行檢舉審訊、三十日乃以違反暴利取締令嚴重處罰云、

勵行左側通行 設備交通標識

【新京】國都之交通經警察當局銳意整理雖有交通事故之發生亦不過微小而無死亡流血事件、茲爲更進一步之整理、促進市民均存左側通行、保持交通處之觀念、擬於明年度起按市主要交叉路口、設備交通標識、以期交通事故逐漸減少、而共保社會治安云

縣警務科司法 股長調轉奉天

【遼陽】縣警務科司法股長岸本氏、自到任以來、對事務非常認眞、頗得好評、現奉令調轉奉天警務廳服務云、

興亞動員大會 在白頭山頂盛大舉行

【通化專電】爲踏破靈峰長白山系、於白頭山頂舉行興亞勤員大會、前於二十三日由撫松出發之協和青年團一行、二十七日午後六時已行抵白頭山西南二十公里之地點、二十八日其先發隊到達白頭山頂八公里之地點、繼續爲慶祝紀元二千六百年之興亞動員大會、於興亞青年之意氣高揚裡、二十九日正午於白頭山頂盛大舉行矣、

興亞書道展覽 一日在奉開幕

興亞書道聯盟第二次大陸展覽會、業經自五月下旬起、先後在日本之京都、東京、我國新京各地舉開、公開展覽、陳列日滿華三國名士多人之傑作、以供一般人之觀摩、並謀三國藉此而緊密協力提携、茲者此興亞書道展覽會、定自八月一日起、在奉天舉開、會場假奉天省教育會大禮堂、日期共爲五日、愛好書道人士、盍往一觀、

大車夫遭橫禍 由車摔下被軋死

大車夫金世榮、年四十歲、現住皇姑屯沙子溝、於月之卅日十二時許、車載掛麵、自小西邊門一經路而二緯路、折而南至三經路、坐於車上、策馬前行、不意行至原日本領事館墻外處、彼不愼由車上摔下、車由身上軋過、當即一命嗚呼云、

縣署職員訓練 期滿由省歸任

【西豐】縣長袁慶澤氏、前選送縣職員叢樹枝等四名、赴省署訓練所、五個月期滿、昨日歸來、拜謁縣長、蒙深造學者、稟述一切、頗受贊許、對行政實施邁進、我豐之縣政、必能圓滑云、

關於國本奠定詔書 梅津大使發出訓令

【新京專電】梅津駐滿全權大使、二十七日對在滿教務部管下之全學校組合及各學校、發對渙發奠定國本詔書之訓令、謀創建建國神廟之眞義及滿洲建國精神之徹底云、

滿洲友會 在東京雅集

新舊總務長官均列席

據東京電稱、近由曾在新京光任文官或關東軍將星者多數名士、集合一堂、作親睦之聯歡、遂組成〝滿洲友會〟、於廿七日正午已在亞細亞飯店舉行第一次雅集、星野、武部新舊兩總務長官及阮大使均列席云、（寫眞即席間乾杯時情形、〇印爲星野舊長官△印爲武部新長官）

邑從訪日見聞記（三十五）

弘報協會特派員 本報記者 金小天

78 祇園與圓山

本能寺在市役所前、廟貌古老、專織田信長曾弒明智光秀於寺西南空也堂附近、故最有名、寺旁有夜市、多售人形古裝粉黛、栩栩如生、爲此間名產、此外、尙有一繁華街市、即東西直達之四條大街、此街西自烏丸通、東經河原町、越四條大橋、連賀茂川東之大和大路、遙抵祇園一帶爲止、宛若東京銀座、建築莫不華麗、大丸百貨店內、來去遊人尤多、街道中間北行、有新京極、與三條大街相接、形勢無異東京淺草、裙展雜沓、殷盛極矣、

四條大橋爲古代官橋原係木造、明治六年改築石柱鐵欄、旋憾鐵易生銹、於大正二年、復以洋灰白石造成今式、通行電車、橋南有團栗松原諸橋、皆雕欄古色、旁多巨軒可沽酒暢飲、所謂河原消夏、舍此莫求也、四條大橋通東爲古來歌舞雅境、與新京極之鬧市、有不夜京都之稱、大京都爲千載帝都、雖電車率先全國駛行市內早染歐風、然其學術、宗教、美術、仍保持傳統精神、故一切儀禮規法、仍失不爲古典的、敬神歌舞、歷久弗渝、而千載衣冠、猶可於敬神歌舞中一觀其舊狀也、祇園一帶、今日尙有酒亭若干、侍者最美、古稱閉色羞月濃豔蓋艷裝古服、他處未有、而輕歌妙舞、亦必滋斯境後、方可得之、

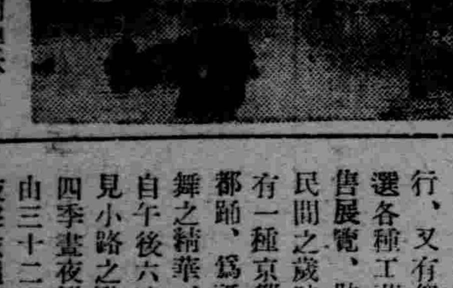

◇一圓山公園櫻林

惟祇園歌舞、乃敬神餘興、由來已久、京都有所謂祇園祭、每年七月中旬必在祇園神社舉行、又有祭神行列、精選各種工藝美術品、集售展覽、助以舞興、此民間之歲時行事也、另有一種京都舞蹈、簡稱都踊、爲祇園町藝妓歌舞之精華、每年四月間、自午後六時起、行於花見小路之歌舞練場、於四季畫夜變化背景中、由三十二人翩翩曼舞、古鼓聲弦韻雜以輕歌、古風猶存、可觀極矣、祇園神社後、有圓山公園、園口有櫻林、老幹參天垂枝萬條多二百年古物中有園可數抱者、稱爲京洛櫻王、每値花開爛熳、紅燈籌火、則成仙境、園內有安養寺、西行庵、芭蕉堂諸勝蹟、全園佔地三萬坪、居京都公園之首、園北有智恩院、爲洛東一巨刹、三門爲德川秀忠建立、正殿爲德川家光築造、境西亦有大櫻林、惜來非其時、未睹櫻花怒發之光景耳、附近樓台亭樹、池橋谷壑、不可勝遊、亦惟擇其尤者一觀而已、

滬乂出暗殺案 錢警備部長被狙擊

據上海電稱、廿九日午前八時四十分頃、第一特別法院警備部長錢鴻業、由法國租界霞秀路之自宅乘汽車出勤之途中、行至威海衛路之際、突被乘自轉車之二名怪漢、用手槍狙擊、致腰部受二發而負重傷、犯人當即逃走、目下嚴緝中、

清毒止淋丸

【花柳淋濁病】◇一付保全愈◇直接逐病根

此藥發明已久而由經驗研究所得確能清血中之毒凡左列各症必能完全根治永不再犯如患過左列各症服過各藥不愈者請君購服此毒淋丸便知所言不謬也主治五淋白濁花柳小便硬下疳魚口便毒楊梅入骨筋骨疼痛新舊痛毒軟遺精腎子腫大楊梅串身升天落後無論多年有犯特效一服根除價格每付服四日二元各埠藥房均代售直接函購不加郵費郵票代價亦可代金不

總發賣奉天大西城門外路北 九州大藥房

奉天賽馬

秋季第一次

七月 二十日『土』 二十一日『日』

二十二日『月』 二十七日『土』

二十八日『日』 二十九日『月』

八月 一日『木』 二日『金』 三日『土』

四日『日』

每日午前十時半開始

勝馬投票券 單複共國幣拾圓

奉天國立賽馬場

電話（二）二四三〇 四九四七

聘任常年法律顧問啓事

爲通告事敝人茲聘任大律師柏田忠一先生爲常年法律顧問凡敝人之名譽財產及一切法益如有侵害者均由該大律師負保障之責特此通告

奉天市正益當 經理崔東昇啓

律師柏田忠一受任常年法律顧問啓事

爲聲明事本律師受任正益當經理崔東昇常年法律顧問嗣後關於崔君東昇名譽財產及一切法益如有加以侵害者本律師以職責所在依法保障之特此聲明

哈爾濱市埠頭區地段街一〇六號 奉天市瀋陽區大西街二段三號 律師柏田忠一

標賣白報紙公告

茲有白報紙每月均有千斤左右有用者按下列投標可也

一、日時 八月二日上午十時至十二時

一、地址 奉市隅田町九番地

一、金額 不收保證金取紙交足

隅田町九

盛京時報社啓

丟失株券作廢

謹啓者敝有奉天商工銀行株式券二張計株分四三八號一張四六三八號一張業經不愼丟失除向本行依法聲請補發新券外既失舊券無論落於何人之手合應聲明概行作廢

聲明人奉天市瀋陽區大北街二段五號 王文潤啓

皮膚病科・花柳病科

肛門病科・外科一般

レントゲン科

（入院隨時）

長井医院

院長 長井清一郎

電話③二九九二 ○四五番

和順興合名會社出兌聲明

爲聲明事敝人等前在奉天瀋陽區一德街六段二一〇番合資開設和順興合名會社今因無意進展業經呈請歇業所有舖墊貨物及房屋租賃并其他既得權利均照帳簿登載讓渡與和順興德記接受嗣後無論營業盈虧與和順興合名會社毫無關係除立具讓渡書外合行登報聲明

奉天瀋陽區一德街六段二一〇番

出兌人和順興名合會社經理韓鯉臣

接兌人和順興德記經理宋子良仝啓

（最）（奇）（的）（藝）（術）

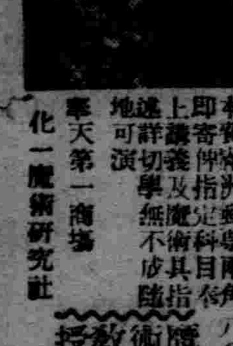

敝社社長周化一曾由歐美深得魔術奧秘茲欲授有說明書及魔術外埠函授備費滿洲郵票兩角工本即寄伸指定科目奇八分上講義及魔術具指詳切學無不成陸地可演

奉天第一商場 化一魔術研究社

魔術教授

亨得利

鐘表眼鏡 高尚信實

奉天城內中街

漢醫 閆頌卿藥房

奉天市電車路第一商場西

新式拐杖

堅固耐久

骨折 脫骱 筋 充血

消炎 活血 止疼 散腫

止疼散 跌筋丹 正骨丹

跌打損傷

經驗接骨 手術接骱

現場救急 隨時出診

度量衡

奉天小東門裡大街三一二

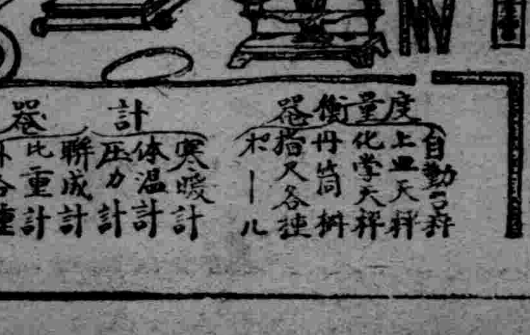

滿邊組商事部 電（四）三九七六番

度量衡器 自動天秤 上皿天秤 化學天秤 丹筒秤 指尺各種 ボ一ル

計器 寒暖計 体溫計 壓力計 比重計 聯成計 外各種

パピリオ

世界的作品 一粉白粉 一口紅 一頰紅 一雪花膏

拍必麗

用多少買多少、如此施行決無物品不足之憾此乃最良之辦法、請勿過多購買、決無售罄之虞、

勝地風光

五臺古刹誌略

三大士之一文殊化身於此山
古刹雲集頂禮信衆絡繹不絕

圓照寺　位於顯通寺東方殿分二層、前殿供阿彌陀佛、後殿供悲菩薩、圓照寺古稱普寧寺明時印度僧人利沙來此、封爲圓照妙應大善國寂後分舍利爲二部、立一塔於都台、建寺名眞覺、一塔於普寧圭舊址、名曰圓照至普寧之名起於何時、已不考矣、

文殊寺　地居五台之中左右有鳳凰梵仙二山傳唐時僧人法雲、於創建殿堂時、擬塑文殊聖像、遂懸禮拜求聖現七日、忽於光中現文殊像遂圖模塑成、故名其山曰菩薩頂、寺曰眞容院至明永樂間、改泥像爲銅、更名曰文殊院、殿宇前後四層、山喇嘛主持、大殿有二松高可十丈、舊時常懸燈其上、本年之六月大會、即以此地爲中心也、

廣宗寺　在文殊寺南、由僧人住持、明正德帝爲民祈福建寺、鑄銅爲瓦塗石霜供佛又名銅瓦殿、因風霜飄搖多已頹圮、至清初又重建、釐上有清聖御筆『雲暉』二字、至今猶存、普濟寺位於南台之下、再上十里即可達南台之嶺、殿宇二層、前殿供三大士後殿供文殊、原爲宋時所建、清時又重修、得以保存、（未完）

世界珍聞及其他

德法兩國　肅正風紀

△法兵禁止涉足娛樂場所游蕩▽

【維喜海通電】法軍司令官已下令、除通常用餐時間外禁止法國將兵士兵、在餐館與咖啡館隨意逗留、

【柏林海通電】今夏德國婦女流行男帽裝束、德政府已下令禁止、自七月二十四日起、帽商不得以男帽售與婦女云、

自壯哉空勇士

遠襲成都撫創破重圍
聲嘶力竭捨身炸敵窟

【○○根據地電】陸空軍精銳小川、松山、高橋、鈴木、片倉、竹下等部隊、二十四日午后四時半、已將四川之要衝成都爆擊、收得頗大戰果、惟可惜者爲高橋部隊之中島機、因遭敵彈、致生障碍、嗣經友機護送、翔至距成都二百公里之嘉陵江岸保寧、已精疲力盡、因於該地自爆該日天候清和空軍大隊、一系不紊現姿於成都上空、將敵之重要軍事建設爆毀、是時、適有待機中敵戰鬪機十數機、前來挑戰、於是展開空中戰、經時四十分間、中島機被攻之衝、因而油箱遭彈、但竟不爲屈、仍行對戰、及於歸途至成都東北百公里錦州附近、已無敵機之影、然中島機亦漸不支、柴田中尉指揮之一隊、因予掩護、向近歸日軍手中之宜昌飛進、然飛至錦州東卅公里地方上空、左側發動機已停止活動、而右側者亦生障碍、至距成都二百公里之保寧、右側者亦有竭力活動之勢、於是知無生理之中島機、遂轉還機首、向保寧市街翔立、衝入城外之軍需工場中、維時適爲廿四日午后五時四十分也、柴田全隊、睹景生悲、莫不痛懷、因旋繞於該地上空客久之、祈禱戰友冥福、然後歸還○○根據地、然中島機犧牲精神、已極爲同人崇敬云、

誓爲中島機復仇
高橋部隊長淚語

【又電】當二十四日日軍空襲成都、失去中島准尉所駕駛之飛機、高橋部隊長（宮崎縣出身）對於部下之含怨誓爲復仇、於○○基地作如左之談話、此次之攻擊成都、爲我國陸之空軍最初嘗試冒不良天氣、與敵機空鬪之下、雖全彈命中與敵以莫大之損害、但中島准尉等六名於不幸中而失去、洵屬可惜、然必欲以一機擊墜多數敵機以一彈潰滅多數敵人、且期加強大壓力於敵之頭上、並推進新東亞建設、而壯烈自爆之中島機、依近日余所委囑者於萬難中須盡人事、能選擇必能與敵然以彼損害之處而自爆者、誠乃陸軍機之權威者、且中島機長以下能體得平日之修養於此更爲欽佩、余誓爲部下復仇、並代祈冥福云云、

活躍於德全國槍後之拿蒂斯婦人總指揮者、爲海倫格林克女史、於其指揮下結成之婦人黨員總數達一千二百萬人、全黨員等、對於彼女之言行莫不遵從、但其反而之私生活、確爲典型之德國良妻賢母、且彼曾有子女四人（圖右前立者即爲格林克女士）

海外消息

英皇族逃拿加大

【丟林海通電】曾爲英皇喬治之特別偵楳之廿莫朗氏據此間『民報』所載已自英首途赴紐約、路經衛京利斯本傳廿氏此行與英皇族將逃往加拿大之企圖有關云、

二十二萬兒童已由英倫撤退

【斯德哥爾摩海通電】據英倫情報稱、英政府代表已於昨日在英下院宣布英國兒童二十二萬名、已由英京撤退、據聞此輩兒童已由政府分送全國各安全地帶避難、

土耳其將徵獨身稅

【伊斯坦布爾海通電】土政府已草擬徵收獨身稅法案、將呈土國民議會審查、凡年在二十五至四十歲間之獨身者將納稅、但鰥夫及寡婦不在此限、

美八大烟廠被控

【華盛頓海通電】據美司法部宣稱、美八大烟廠（擁有分公司二十六所）以有壟斷烟草操縱烟價企圖已被控告即將受青特法庭之審判、

清高宗南巡時　路逢少女獻詩

乾隆十六年、清高宗奉孝聖憲皇后南巡、至山東界、德州女子宋素梅、年甫十二、迎鑾界上、獻詩云、『海宴河清代、堯天舜日時、不辭川路遠、肯憩士民思、紫氣欽皇輦、黃雲捧聖騎、迎鑾恭獻頌、萬壽樂無涯』、上覽之疑其未必己出、乃召入內帳、面試五言六韵一首、女操筆立就云、『山左鑾情切、江南望幸頻、九重深保大、五載舉時巡、浩蕩韶光麗、葱蘢物色新、彩雲晴有象、瑞藹靜無塵、淑氣迎仙仗、祥風繞御輪、衢歌舉壤徧、共祝萬年春』、上大喜、賚賜甚厚、兩詩皆選入惲夫人珠國朝閨秀正始集、

無線電廣播節目

七月三十一日（星期三）

午前

六、○○（新京）國歌格言『貪而無諂　富而無驕』

七、二五（新京）清晨音樂鋼琴與管絃樂協奏曲第五番『皇帝』變E長調（貝多芬作曲）

一一、○○（新京）家庭講話七月之回顧　高氷如

午後

○、三○（哈爾濱）大鼓包公案姜蘭芳

六、○○（齊齊哈爾）兒童時間兒童劇爸爸的看護者齊齊哈爾兒童放送劇團

七、三○（哈爾濱）講演國防獻金運動協和會哈爾濱地區本部囑託何砥中

七、五○（大連）歌曲一、姑蘇台二、小孤女三、賣花生者外三曲歌者王素敏

八、一○（奉天）梅花調大鼓盛玉鄉花花五寶

八、四○（奉天）單絃李屏山曾振庭

九、○○（齊齊哈爾）舊劇失街亭齊齊哈爾協和劇團

九、四○（齊齊哈爾）歌曲一、璇宮艷史二、春風野草三、木蘭從軍四、花一般的夢歌者林琳陽光伴奏齊齊哈爾北風音樂團

一○、三○（新京）舊劇唱片特輯玉堂春（全部）

擴軍熱的美國　利用無線電勸募新兵

【華盛頓海通電】美國陸運適與歷來之遺傳相反、將在各地利用無綫電廣播、強化新兵之徵募、高級軍官多人將在全國七百五十無綫電台、作廣播演說、同時、每星期將定期由各伶人扮演軍事歷史戲劇宣傳軍隊生活、

奇異掌故　禪房藏嬌

某邑關帝廟住持僧、與某生爲友善、朝夕把晤杯酒言歡、交誼之隆、不殊東坡佛印、一日清晨、僧適他出、某生獨詣廟、逕入禪房房、壁有大畫幅一軸、頗誇巧、生撫而視之、無意間兩手觸壁、壁有暗門、巖然頓闢、就視之、牀帳衾枕、及陳設各物、均華麗絕倫、似大家閨閫、牀頭懸有木魚一、戲擊之、忽一女子自地窨出、正深詫異、僧忽至、艷然曰、此吾之秘密窟穴、今爲汝揭、破安能相？容還取利刃、欲斫生、生再三求饒、堅不許、因曰、念多年至交、容我自經、俾得保全首領可乎？僧籌思有頃、允之、旋又引生入一僻室後、擬投之智井、聽其自斃、正揪生衣領欲下擲、忽有黑面虬髯者手大刀一柄、洶洶然至、怒叱曰、淫禿無禮、剩數日命、尙逞凶乎？言次、揮刀背痛擊僧、僧顚仆、黑面人繫生至門外、時生已暈絕、甦於地、有識之者報其家、舁之歸、灌以湯、乃甦醒、歷言其故、報官捕僧、僧爲刀背擊傷、不能逃、束手待捕、於秘室啓地窨、容量頗寬大、中有女子數名、訊之皆爲入廟進香、爲僧禁錮者、乃瑱而毀之、寘僧於法、某生素信神教、

瑞典軍工廠　電眼砲彈

瑞典某有名軍火工場、新近製成一種無煙砲彈、叫做『電眼砲彈』、彈頭有鎂光、專用它來射擊飛機、砲彈發出時、鎂片也發出極强的光、映照在金屬——轟炸機之類的機體上、再反射出來但反光却被彈中的光電池吸住、化爲很激烈的電氣、這股電氣會直接發動爆炸機、使砲彈馬上炸開、這種砲彈可使高射砲手的困難完全解決、他們無須再費力的瞄準、只要電眼一看見敵機、它就自動爆炸、給與對方以嚴重的威脅、

九星日鑑

舊六月廿七日　乙亥　友引　水曜　壁宿

▲一白之人、事務多端然能正爾秩序、便可發展甲丁癸吉▲二黑之人、上午吉利幸運、下午諸事不宜、丁甲乾吉▲三碧之人遣雖然不算苦、但是你打不起精神來、甲乙癸吉▲四綠之人、驕傲易起動搖退守最爲安全、丁癸甲吉▲五黃之人、雖爲吉日然用上峯之言、便大吉利丙丁乾吉▲六白之人、目標正大、諸事自能順利進展、甲南癸吉▲七赤之人雖然注意、亦易生懈怠、事物不進、南巽乾吉▲八白之人、一掃萎靡之氣、苟能發奮、則事業顯揚、丁辛癸吉▲九紫之人、迷惘殊甚、左右不易決斷坤乾甲吉、

豫防腸傷寒　莫忘此名藥

阿陀斯

本品乃有刺激腸管力的活性炭素、比較一般已製之藥、效果確實優越多々矣、應用於一般瀉痢、慢性便秘時令疫痢、赤痢・虎疫・傷寒、食物中毒藥物中毒、各埠有名藥房出售

發行　株式會社　滿洲藤澤友吉商店

ADOS

最合理的最經濟　的食用美味衛生　於有限貴的榮養

森永餅乾

診療　內外科花柳科其他各科病症　戒除麻醉品慢性中毒負責斷癮

大西医院

入院歷常　看護親切　院址　奉天市大和區霞町三番地（藤濱站平康里西頭）　院長　藥德軒

病室完備　住院方便

奉天省許可記

主治　一切膵腫水臌氣臌單腹脹等症均有特效

安全消臌散

漢醫　王景泉　謹啟

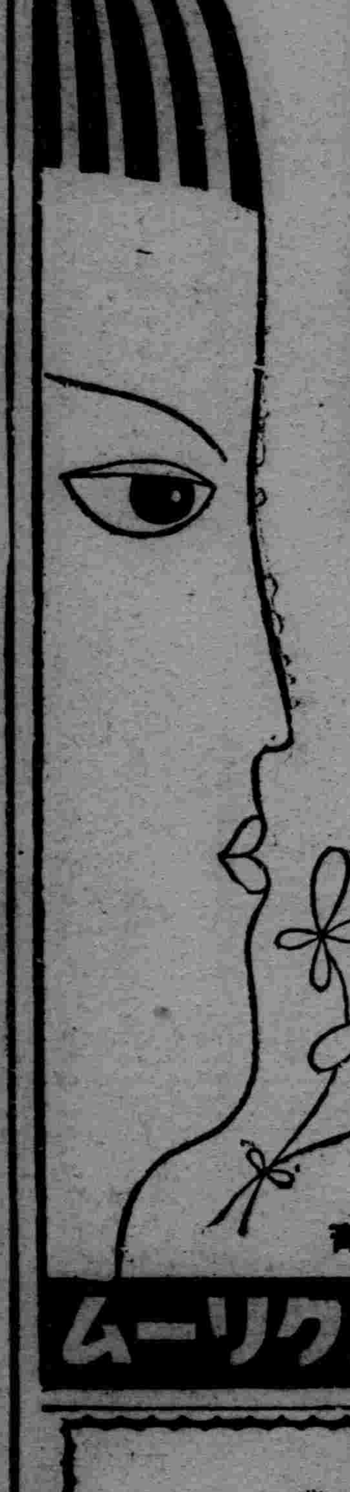

使肌膚白嫩美麗新劑

婦女們最討厭的點不過雖然拍粉仍是黑暗但是假使這樣略用手術肌膚就可漸漸的美麗了這個就是用麗王洗顏雪花膏早晚二次洗面因爲麗王洗面雪花膏含有多量之克勞固及硫黃所以能極快的使肌膚美麗

【麗王洗顏雪花膏】於滿洲消費組合販賣店及有名藥店・百貨店・化粧品店・均有代售・倘遇貨物售罄時節・請直接向本舖定購更表歡迎・定必速寄上

日本東京市神田區小川町ビル　レオン商會（振替東京八八一番）

麗王洗顏雪花膏

レオン洗顏クリーム

高級　大型種兎

生活兎場

歡迎　大連　中央旅館　主顧

大連驛西鄰電話三三八七九

虎骨花蛇藥酒

頭痛藥　主治諸般頭痛及神經痛　每袋五角每打五圓四角

脚氣藥水　功能消炎止癢主治乾溼脚氣膿瘍水泡每瓶六角

功能通經活絡開痰止痛主治半身不遂腰腿疼痛口眼歪斜四肢麻木肝胃氣痛小腸疝氣赤白帶下陰虛腎寒寺症大瓶五圓

虎骨熊油膏　主治肢體疼痛麻木不仁　大張一元三角小張八角

瘧至靈　功能消滅瘧病原蟲主治冷熱瘧疾每袋定價八角

奉天市大南關西大什街　老福順堂　電話(四)二八七○

鞍山市總代理　春霖堂藥店

求子　用（下治丸）必得

△婦科百病　秘密自療▽

△祗要肯信　病就能好▽

無子想娶妾　其心何太急　早用下治丸　就能生貴子

△政府獎勵醫師贊許外用奇藥安全便利涼血病症一粒見効毫無痛苦▽

每盒應用五日定價一元八角　滿洲郵票可代欵函購寄費免收

天津法租界廿六號路　素波藥廠發行

全滿代理店奉天鐘樓北關東大藥房

中街普克德▲新亞▲新京五洲▲吉林五洲醫光▲哈爾濱道外天育堂▲安東瑞祥泰東益增遠▲龍江中西▲撫順信仁堂▲大連華泰▲錦州天和堂▲通化積盛和▲牡丹江惠存厚▲營口天福堂▲海城中街新昌▲鐵嶺中街義盛興▲赤峰德久▲園場基田▲拜泉慶升▲岫岩大德▲四平街德慶亨

啓者敝號自開業以來深荷各界諸公之惠顧無任感謝今爲提倡吾國工業以求交通上之便利計特製新型應合時代化之三輪車及厚生車工精物美價格從廉除本市直賣外凡同業家如欲代售成品或一般購買一切手續函詢即覆茲將營業出品及特色分列於左希勿失良機也是幸

本車特色　一使用輕便　二堅固耐久　三工精物美　四貨高價廉

營業科目　厚生車三輪車　自轉車人力車　五金電料並諸車材料批發商

奉天市皇姑區工程司大街　利昌洋行　謹啓　電話（二）一七七六番

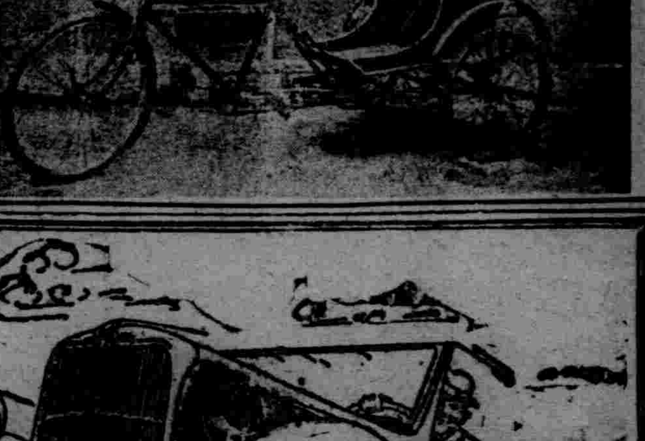

長髮生毛　富美納

禿頭病、未老先禿、稀毛脫毛、老禿、眉毛稀薄、男女不論、有毛髮者之用本藥、不知言之趕速應用、便不謬

各埠藥房皆有出售

富美納　價五角、九角、一元六角、三元、五元、五角　萬一遇售罄時請勵督藥店火速購藥

本舖　東京　本店　東京市芝區田村町　支店　大阪市天王寺區石辻町

代理店　大連浪花町日本醫藥品株式會社　新京豐樂路新京藥品株式會社

博士創製　生毛之聖藥　田中醫學博士靈方　說明書免費奉贈

日本田中醫學博士所創製『富美納』生毛極效果、凡是頭髮、眉毛、鬚髮、脫落、稀疏等症、用『富美納』後、即能使毛根發生、又能防止脫毛、效驗顯著

招生

八月一日新學期開始

▲由本校畢業後考票合格者最多

▲現有在校學生三百餘人

▲校中設備完善堪稱爲全滿第一

一、新式練習車十餘輛此外並有教授車　二、實習場寬敞　三、以電影教授　四、各種實物標本達數千件　五、教室宿舍設備完善　六、修理實習工場設備完全

本科　三個月卒業　五十名

受驗科　一個月卒業　十名

[illegible]科　三個月卒業　五十名

滿洲國公認

另備職業免費介紹部招各科人員

學則贈送

（舊）滿洲自動車學校　改稱　滿洲自動車專門學院

奉天商埠地十一緯路五五　電話二一二九四四番

學童使節團畫報

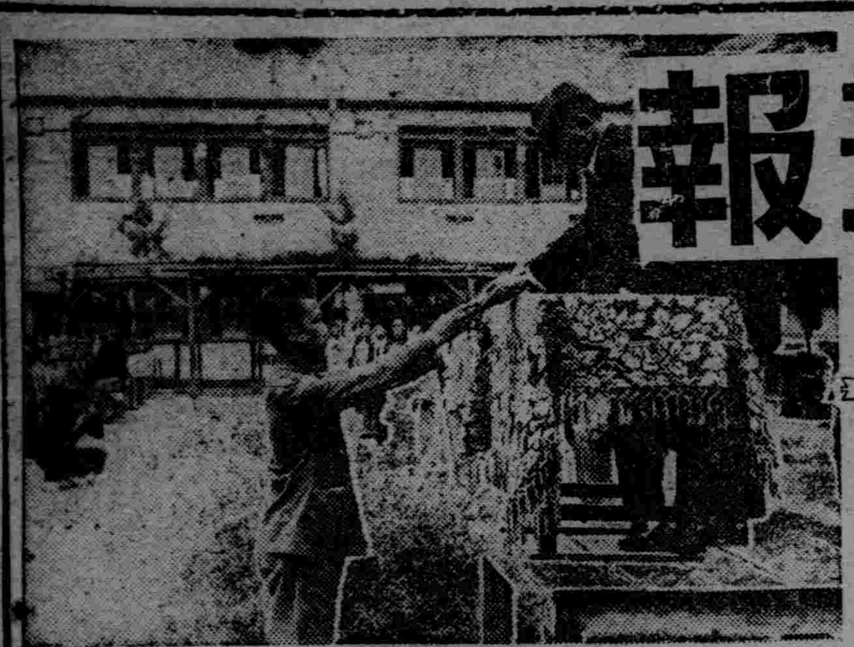

在伊勢神宮外苑與宇治山田小學生交驩

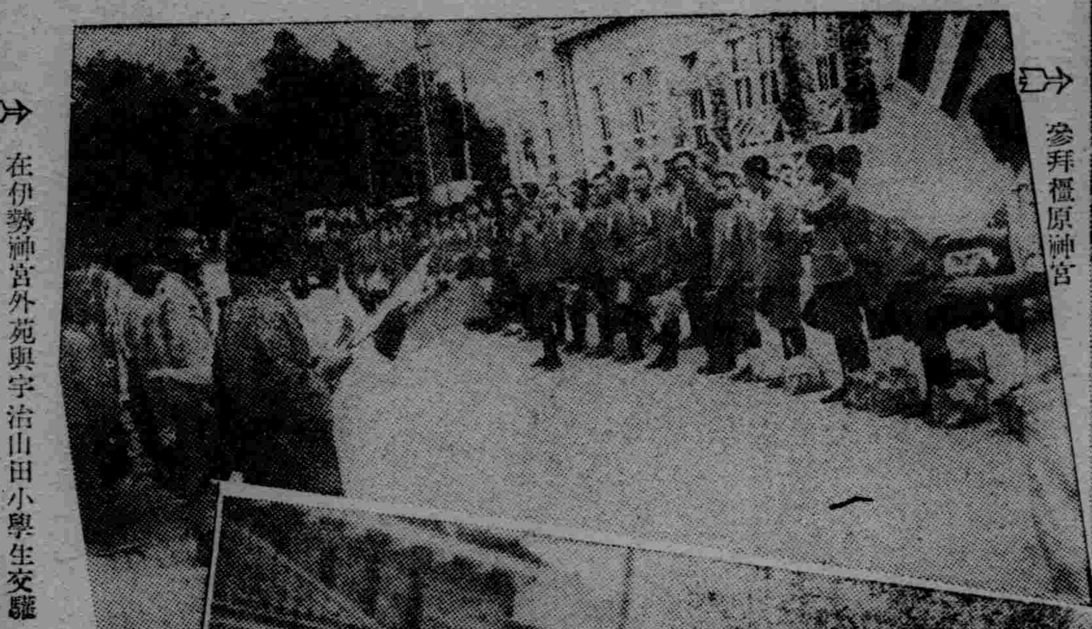

參拜橿原神宮

傳達民生部大臣所書之橫幅（於名古屋第二高少學校）

觀象（於名古屋動物園）

飼羊（同上）

在新潟車站前與日本小學生交驩

在江島紀念攝影

名古屋第二高小學生搖旗歡呼送迎

裏治五淋白濁聖藥

經用本劑　奏効如神
數日見功　一瓶除根

淋病的執拗難治，與其痛苦的程度，在各種病症之中，可謂是最甚者。男，女一度被此侵入之後，在以往的療藥，則有如待黃河水澄清，完全治愈，是絕對不能的。

多數的患者，均過着憂鬱的日子，世界裏把他一個人捨棄了好的食物覺得無味，親友的交往斷絕，對花鳥風月亦是快々無所樂趣——人都很知道淋病的慘毒。

但是，現在不必嘆息了。可以說是天惠的阿爾巴基爾已經發見了，一生難治的淋病，僅二日或三日的內服，就可以完全將病根掃除無殘跡。正可像吹滅燭火那樣地簡易。服用阿爾巴基爾全癒的數十万患者，不是像換了新的人生而再度來享受快樂的幸福麼？

阿爾巴基爾為什麼可以說是那樣的淋病治療的最高峯，因為這是與以往的插入藥，白檀油，丸藥，洗滌藥，針藥，僅是無力，只能除去那居于尿道表面之淋病因子的藥品——不一樣。阿爾巴基爾，同樣的如吃了的食物消化，榮養物溶入於血液体液中，向胃腸吸收，血液和体循還了全身，上下縱橫，正是湧出的溫泉一樣，將潛伏于任何處所的淋病因子包圍殲滅。血尿，排膿，疼痛一切病狀消退，病因子完全涸死，如果不感染新的，則絕對無有再發之虞。

這種事實的保證，是不止于數十人，數百人的實驗，而还由于世界的大學院，與大病院高能的醫生之證明。各國人的体質不同，但經幾千人的實驗，竟一次亦未失敗。這是將以往所有的治療法都根本的改變，亦是淋病藥的革命，絕叫着能將淋病之毒從人類里驅逐出去，對全世界的淋病患者，將與以如昇起之太陽那樣地幸福。

聰明的人們！如果不服用阿爾巴基爾，則結果度着憂鬱的一生。如以少數的代價，僅二三日的內服，就可得着一生的快樂。作倆要採取那一種？

藥片　二十片入 五圓　百片入 二十一圓
各大葯房皆有代售

製造家 總發售處　株式會社 山之內藥品商會　大阪市東區高麗橋五丁目　東京市日本橋區小舟町二丁目
奉天分處　奉天市紅梅町二番地
北京分處　北京內六區光明殿三二號
廣東分處　廣東市惠愛中路一七五號

淋濁救星來滿

純正化學療法劑

阿爾巴基爾（片）

鹿茸活血濟坤丸

○婦女內用奇藥○一袋保見功効
○直接達到病根

婦女奇藥「濟坤丸」因高貴藥料配製効驗準確可靠所以主治各病無一不愈者時
法婦女經血寒病赤白帶下腰腿疼痛子宮寒冷久不受孕經期前後不準或月經來主
肚腹疼痛一月經停閉不行或產後血暈腹內有氣積瘀積血塊等凡一切經血病一切產
後病均能一袋即奏奇効此藥服後能見腹內積聚病塊等源源化下身体不受絲毫痛
苦將病化淨即愈突乃根本法藥力能直接達到病源即年久重病新安心多服幾
袋準能全愈不好後身体復元如多年不生育者請服此藥一二打後血充体壯管保生育
肥胖男孩決不食言

定價一袋一元・三袋二元七角・半打五元・一打九元
各埠藥房均有代售如直寄本號函購不加郵費如買半打以上者代金引換亦可

總發賣奉天大西城門外路北　九州大藥房

○建材部　油毡類、隔音紙類、油紙、洋灰板類、洋防水劑
急結劑、大奉林防水紙、洋灰

○塗料部（滿洲關西ペイント株式會社製品）
水性塗料　卡塞銀『カセイン』阿造兒『アゾール』
油性塗料一切

○工事部　諸般防水工程、洋灰板裝設工程

滿洲關西ペイント滿洲總代理店　株式會社 丸山洋行
油毡・油紙・總批發

本店　株式會社 丸山洋行本店　奉天青葉町三九　電話（三）二〇〇六　三二七九
新京店　株式會社 丸山洋行新京支店　新京興安通一〇番地電話（二）三八〇三
大連店　合名會社 丸山洋行

錦州省 代理店大募集

本社出品之畜疫藥『豬瘟散』『鷄瘟散』、隨國策畜產之獎勵、已普及全滿、極受農家歡迎、惟錦州省各縣、尚缺代理之家、故特至急招募各縣代理店、待遇優厚、手續簡單、希望者火速來函與本社洽商爲盼、

旅順市普通寺町三
農業進步社

戀煙的福星 出現了

鴉片之害
快快戒除
無有痛苦
又無習慣

注射液金加多勢
地址奉天鼓樓南路東

如同快刀斬蛇
斷去了煙癮

東京東亞理藥學研究所出品
奉天全商特約店

愷春大藥房
電話（一）二二五六
各大藥房均有代售

募集各縣總代理處來函接洽

盛京時報 晨刊
光緒卅二年(明治卅九年)創刊

要買商品券亦請去 三中井

論說

弭訟

昔孔子之論治也。『道之以政。齊之以刑。民免而無恥。道之以德。齊之以禮。有恥且格』。蓋孔子之政教。一以忠恕爲指歸。處處存仁慈隱惻之念。故其聽訟。則曰『必也使無訟乎』。『無情者不得盡其辭』。『如得其情。則哀矜而勿喜』。決不肯以察察爲明。使小民泯泯棼棼以自罹於法網。宜乎政簡刑清。相率而以『訟則終凶』爲戒。我滿洲本崇王尊孔以立國。典章法制。燦然大備。而對於獄訟。則尤爲再三措意。是以司法會議。頻年迭次舉行。其大要當不外革除司法弊病。保持司法尊嚴。以驅激於無訟而已。最近之民刑司法官會議。竟毅然謀民事裁判之簡易化。委之於調停委員會。脫却從來權利義務鬪爭觀念之提起訴訟。置解決方策之基礎於融和親睦。而於刑事上之關係。若惡性犯罪者。則以嚴刑峻法臨之。俾國民的法律。進於街頭。縱不能無訟。要亦足以弭訟矣。

顧國家之治理。原繫於大經大法。人民有經可守。有法可遵。自然相安無事。其有亂經壞法者。實爲梗頑之徒。乃以法繩其後。今之所謂法治國者。豈有他哉。乃因徒法不能以自行。是以司法與立法並重。維持社會之秩序。保障社會之人權。皆端賴於是。誰復敢玩法骫法以自取罪戾。『法律神聖』。一視司法官與人民之遵守如何。我國司法界。年來固成績卓著。野無怨民。獄無冤犯。可謂已臻於郅治之隆。但犯法者迄未絕跡。此次大赦恩詔。全國中沐浴聖恩者。竟達十七萬之多。從此監獄疏通。人盡改過。偶觸民法。一經調解。曲直明而是非判。誰願自嬰訟累。彼犯刑法者。自然罪大惡極。當亦絕無而僅有。殆可斷言。

古人之辟以止辟。刑期無刑者。豈古人之好濫刑以擅作威福耶。無非法令嚴使民知所警惕。御民寬俾民知所趨避。『花落訟庭閒』。實由於德澤之涵濡。而民風爲之不變。自西人倡自由主義。吾國襲者因歐風東漸。亦競尚自由。甚至曲解自由。致社會之人士。誤於自由而破壞社會法紀。以致身入囹圄者。不知凡幾。司法者又牢守訴訟程序。片言可解之糾紛。不肯立即判決。即判決而健訟者不服上訴。纏訟數年。双方在此過程中而傾家蕩產者比比也。若夫司法之有調解。原不始於今日。在司法未獨立以前。會有邀請双方親族及公正紳士和解之論。待司法獨立以後。則公然設調解處。本屬弭訟之極端良法。無如架詞唆訟者流。以訟爲養命之源。誰願息事寧人以鄭清訟案。此獄訟繁與之所由來也。

茲以民事委諸調停委員會。而於刑事之犯擾亂社會秩序及法所不赦者。一律無所寬假。是即『用重典』之微意。民刑訟案。如此分別處理。則糾纏不清者。何難迎刃而解。法官之對於民事訴訟。亦不致施以侮辱毆打而失司法之尊嚴。法治前途。庶有豸乎。至於刑事罪犯。證據確鑿。豈非狡展諉卸。其刑亦視其罪之應得而止。法如明鏡。必使人無所遁飾。遂足以彌法律神聖。至於民事之犯錢債者。被告人之罪。不過還錢而止。因土地糾葛者。双方本執有信守物。就地人士。亦是以徵明其孰是孰非。吾國調解委員會之設。稍明理性者。決不肯以一朝之忿。對簿公庭。受胥吏種種恫嚇。不特無待於弭訟。且足以融和輯睦而無所芥蒂。無訟之願。在古聖猶不可期。而況時至今日者乎。故吾能弭訟。亦足以驗駸駸焉臻於上理。道德齊禮之效。或可覩於斯世斯民歟。

日防諜工作漸擴大 波及學校教育
決次第淘汰外人教員

【東京卅日電】日本文部省當局、監視隱身於教育美名之外人教師間諜工作、除謀經全國學校長會議普及防諜知識外、並決定漸次減少外國人教師之方針、大學、外語、高商工、高校所雇傭外人教師共達四、五百名、文部省當局、對此項外人教師雖無須特別視爲間諜、但擬將之自然淘汰、漸以日本人教授替補、對於教科書亦極力避免不知不識中陷於敵國術策之弊再於校長會議當集全合方面之權威者、講演防諜、已將酌研以積極的防諜對策、

小磯訪近衛公

【東京卅日電】前拓相之小磯國昭大將、卅日午後一時五十五分、於首相官邸、訪向近衛首相、以南方政策與外交方針作强硬之進言、並交換種種意見云、

英政府頗受衝動
愼重檢討克萊基大使報告

【倫敦廿九日電】檢舉英國人事件、與英國政府方以衝動、英國政府廿九日訓令克萊基駐日大使對日本政府照會愼重檢討克萊基大使之報告、聽取關於路透東京特派員考克斯氏自殺之詳細報告後更將對日第二訓令、再買齊爾首相、三十日於下院、當討論遠東問題、關於檢舉英國人事件、似不作任何聲明云、

上海英文報紙 齊起非難日政府

【上海卅日電】路透東京特派員考克斯之檢舉與自殺事件、當地之外人側皆作戲言、當地之英文報、除揭爲第一面記事外並揭以長篇論說、其所日皆傾於情感欠缺冷靜、英系最有力報之字林報論說亦毫未觸及考克斯之諜報行爲而謂此次之檢舉英國諜報國與近衛內閣之成立不無關係此乃新內閣外交方針之最高顯現、此新內閣之强調、或完全居於反英而視近德意之立場、如日本以當今之英國爲於歐洲戰爭搖忙之餘不暇置極東如之何、亦蓋爲大謬不然等、羅列似脅迫之辭云、

久留米憲兵隊 檢舉外人間諜

【久留米三十日電】久留米憲兵隊、此次與全國檢舉外人間諜網相呼應、廿七日晨、檢舉久留米下關等處某國人間諜嫌疑者該憲兵隊於三十日關此發表如左、

久留米憲兵隊當局談久留米憲兵隊、對於此次事變以來外國諜報網之跳梁、嚴重監視、惟因國際情勢變化、其活動愈猖、不容忽視、決定斷然制壓、因於二十七日一齊檢舉刻在久留米及下關推訊中、

安南斷絕援蔣路線 現已一物不通
日監視委員長歸國談話

【福岡三十日電】於安南之援蔣物資禁絕監視委員長西原少將、與謝野外務省歐亞局第一課長一行乘日航臨時便、冒惡劣天氣、午前七時十五分自那覇出發、同十時五十分抵福岡監視一個月、毫無倦色之西原少將談話如左、

此次之新總督德克中將乃余在日內瓦時之故知、感情非常融洽、前凱特爾總督雖獨斷、而新總督受政府之訓令、頗爲相當、定能圓滑施行、今日預定由安南當局開一般委員會及經濟委員會、在第一線之監視員、並無宿舍、努力嚴重警戒中、又最近安南當局、對華人有相當惡感、取向國外放逐之手段援蔣物現在已完全一物不通矣、

一行午前十一時四十分自雁巢出發赴羽田云、

渝府閉鎖 國聯辦事處

【香港三十日電】據重慶大公報載稱、重慶政府已命令閉鎖駐日內瓦國際聯盟連絡辦事處、辦事處處員、近將首途歸國、

開拓協同組合法 施行規則本日公布

【新京專電】爨者本諸育成開拓團經濟建設之見地、政府會公佈開拓協同組合法、但規定該法有關組合運營方針之施行規則、尚未公佈、是以實質上開拓協同組合法、仍未活用、近者已得到法制處指令認可、三十一日遂以興農部令、公佈施行規則、在第一次至第五次之集團開拓團、於協同組合法施行後、設立最初之組合、協同組合法施行規則之大要如左、

第一章 總則

第一條 本令中稱組合、稱聯合會、則稱開拓協同組合、稱開拓協同組合聯合會之謂也、

第二條 興農部大臣、對於組合及聯合會之監督權中、揭載於左者、委任於省長、

一、任命組合長、並設立當時之副組合長及監事、

二、認可組合定款之變更、

三、聯合會設立委員之任命、

四、聯合會設立當時之理事及監事之任命、

五、組合或聯合會清算人之任命、與其報酬及津貼之指定、

省長對于前項第一號及第二號之任命、或認可時、須受興農部大臣之指揮、

省長對于第一項第三號乃至第五號之任命或指定時、須迅速將此旨報告於興農部大臣、

第三條 略

第四條 略

第五條 略

第二章 組合

第六條 所謂開拓協同組合法第十一條之日本內地人開拓民、謂開拓團團長、指導員、團員及其他在組合區域內、以永住目的從事開拓之日本內地人也、

第七條 組合長在組合設立時、須迅速組織實行會、實行會之組織、名稱、區域其他必要事項以定款定之、

第八條 略

第九條 略

第十條 略

第十一條 制定組合業務規程時、須受省長認可、定款變更時亦同、

第十二條 對於組合之職制並職員之薪俸、旅費、身元保證金、職務、身份、懲戒、其他關於職員之事項、制定規程時須豫先受省長之認可、定款變更時亦同、

第十三條 略

第十四條 略

第十五條 開拓協同組合法第五十四條之付還準備金、須存入滿洲拓殖公社、

第十六條 組合於存入聯合會或滿洲拓殖公社外不按左列方法、不得運用餘裕金、

一、對於興農部大臣所指定銀行之儲金、

二、郵政儲金、

三、國債其他受興農部大臣認可之有價證券買入、

第十七條 略

第十八條 基本財產、以土地、國債、其他受興農部大臣認可之有價證券、或現金定之、按定款所定者管理之、

第十九條 略

第二十條 組合定手續費保管費、又設施之利用費時、須受省長認可、

第二十一條 組合爲取得或處分業務上之土地、建築物、其他重要財產時、須受省長認可、關於重要財產加以重要變更時亦同、

第二十二條 組合爲左列處分時、須受興農部大臣承認、

一、應歸於缺損之債權處分、

二、爲理清債務所担負之不動產處分、

第二十三條 略

第二十四條 略

第二十五條 略

第二十六條 略

第二十七條 爲組合訴訟之當事者時、須呈報於省長及聯合會、訴訟終結時亦同、

第二十八條 省長、縣長又旗長、按開拓協同組合法第六十二條之規定命令或處分之際、關於事之重要者、應豫先受興農部大臣之指揮、

第二十九條 於合併認可申請書上、添寫合併契約書、財產目錄、貸借對照表、及合併後存續之組合或因合併而設立之組合定款、

第三章 聯合會

第三十條 出資之金額、不得超過五百圓、

第三十一條 略

第三十二條 會員應有之出資數、不得超過二十份但有特別事由時、得按定款所定者、增加至三十份、

第三十三條 略

第三十四條 略

第三十五條 略

附則

本令自開拓協同組合法施行之日起施行云、

日政府定一日 發表基本國策

【東京三十日電】近衛內閣之基本國策、廿六日閣議、已告正式決定、廿七日、大本營政府連絡會議席上、與統帥府間、意見完全一致因之、政府將於八月一日、向國民公表此政策之基本、爲得國民協力、內閣三長官、舉開會議、急於最後編製案文、大抵八月一日臨時閣議中、承總公表文、同日下午、即闡明中外、同時並發表首相談話、披瀝所信、

共黨求蔣赴俄 遭歐美派猛烈反對

【香港三十日電】據重慶確息云、中國共產黨中央執行委員會、依據先日臨時全國代表大會之決議現已對蔣介石力倡實現高度之連蘇政策之必要、俾易繼續抗戰、並慫恿蔣介石、躬赴莫斯科、與史達林直接交涉、各方面均甚驚愕、中共此種要求、受宋慶齡、孫科等親蘇派上支持、然宋美齡、孔祥熙張群等側近者及戴天仇、何應欽、張繼、陳果夫、王寵惠等元老派、歐美派、力說高度連蘇之危險、猛烈反對、聞蔣介石自身、亦示以拒絕之態度、結局似將派遣孫科、進行連蘇工作、

日機連日轟炸 浙贛路要衝 炸破倉庫船車

【○○基地卅日電】華中艦隊報道部○○基地三十日午前十時發表、連日會對浙贛沿線要衝行爆擊中之海軍航空部隊、二十九日又冒敵軍地上之砲火、猛烈爆擊浙贛線要衝鄧埠、鷹潭、建昌等處之倉庫、並運行中之貨車、載重汽車等、尤其在建昌之諸倉庫、悉使爆發起火、並爆碎停留河畔船舶五十隻、收有莫大戰果、全機已悠悠歸還、

威爾斯言明 因未經承認 不議治外法權

【華盛頓廿九日電】威爾斯次官、代理國務長官於廿九日國務院定例會見新聞記者團席上、又提出威爾斯次官十九日關於在華治外法權問題之聲明問題、彼答覆記者團之質問謂、交涉治外法權問題之對象、必須經美國正式承認之中國政府云云、言明如次、

關於撤廢治外法權之交涉、必須與曾經美國正式承認之中國政府間行之、十九日之聲明、謂美國政府、考慮於適當時期、定以正當之中國政府爲對象、交涉在華特殊權益、關此既定方針、茲再確言云、

日本二千六百年史

原著 大川周明 譯者 李雅森

136

第二十八章 尊皇攘夷與倒幕

明治維新、種因於思想之上、勤皇精神勃興、猶之『尊皇攘夷』之標語、其表示極明顯、益以外國勢力之壓迫、促其實行、德川幕府以治安關係盛行獎勵普及之漢學、反成爲明治維新之基本、此世人所共知者、蓋在以君臣主從關係組織之德川時代社會制度、以忠孝爲信條之漢學教義、乃最適於維持秩序、且以馬上得天下之德川氏、至其馬上之威力衰跌釀成可致顚覆之各種政治、經濟原因時、漢學即倒戈而爲王霸之辨、供給可以爲王之皇室以倒霸府之理論、自關原合戰以後纔六七十年、當世間正諷歌幕府『御世萬萬歲』之四代將軍時、即有熊澤蕃山倡公武各別論、述權威代謝之說、歷言自賴朝以還、日本如何爲公武各別之政體、詆德川氏之武斷政治視國本人民如草芥、論德川氏之運或早晚難免凋謝、且國史儒學之開拓、次第徵明皇室在日本國家之地位、最能使國民忠義者、非德川氏之力、乃在使知尊山宗皇室耳、蓋德川氏爲自家利益而鼓勵之忠義精神循從日本歷史之開明、不對其主而發、轉對共主之君而發矣、而鼓勵此革新思想者、爲賴山陽其人、堪與法國革命家勃泰耳、意大利建國時馬基尼媲美而奔走最力之鬉年少改革家伊藤博文、於留洋笈中尚携其著作日本政記、彼依漢學改革原理而批評日本歷史之政記、對不忠不臣之德川氏特用反語而縱揚其爲尊皇忠臣、其日本外史氣勢作衛諸繪會幕府爲亂臣賊子、藉以暗示倒幕改革、使海內業士心嚮往之、發揮之有力、喚起群之改革文學也、

當此時、所謂勤皇之民知勤皇之意義、使志氣、向無可以顚覆德川幕府之力、所以突然激成維新運動之機運者、實爲美國黑船渡太平洋抵浦賀强迫通商貿易之非常事件也、此以前、自三代將軍確立鎖回政策以還、海內民衆、殆不知日本之外有國、聞其名者、祗有中國朝鮮諸邦而已、若夫印度、想像當如其天竺之名、而別處天空之外、距此五十年前以來、外船雖屢往來於吾國、皆不過在僻地登岸、故祗有若干先覺者夙抱欝勃憂國之心、一般國民、殆風馬牛不相及、惟美艦來時、其停泊處爲吾國之門戶、所求者爲締訂通商條約、故與俄艦之登蝦夷一角、其影響之大、固不能同日而語也、況其要求時、顯抱强迫威壓之態度、宣言倘不允即以武力相見、試引美艦來朝時向幕府提出之文書、其文曰、『先年以來、各國會求通商、輒責以違背國法、此背天理實甚、今經荷船通告、務求通商、倘不允、將以干戈匡正違背天地之罪、爾方亦可防戰以維國法、若防戰時、吾人有必勝之權、與爾方成敵對、至是時若欲請和、可將此次送去之白旗樹起、我方當止砲退船、以求和睦』、併附送白旗兩旒、幕府當局對美國如此極暴慢極非禮之强迫、以所加凌辱、頗難忍受、然見其巍然之巨艦、鬉然之槍砲、肅然之兵制、則憤懣全無、唯有驚愕且恐怖矣、

羅國官方言明
對匈割讓國境地帶

【不加勒斯多二十九日電】羅馬尼亞紀格特總理、馬內列斯哥外長一行、二十九日上午返抵不加勒斯多、該日下午據官方宣稱、羅馬尼亞政府、與德意兩國會談結果、決定向匈牙利即時割讓薩馬里、敖拉達、阿拉得等堯近匈牙利、羅馬尼亞兩國國境之達郎西里瓦尼亞諸都邑及其近旁在內之狹隘國境地帶、德意之巴爾幹安定工作、首以恢復匈牙利之失地而表現其一端、

沈下防禦網 各港配置曳船
美海軍秘密計畫

【華盛頓二十九日電】美國國防委員會二十九日發表最近陸海軍與民間軍需品製造公司所訂立之合同內容、不料竟藉此揭穿美國海軍爲備萬一之時、欲於沿岸各主要港、一齊沈下潛水艦防禦網、當時此此等各港停放曳船之秘密計畫、頗引起各方面注目、海軍部發言人、亦確認此秘密計畫之存在、據謂海軍、最近以總額一千二百萬美金之預算、向民間業者訂造設置潛水艦防禦網之小艦三十二隻或三十五隻、此等小艇、每隻建造費、約需五十萬美金等云、又國防委員會所發表之合同內容中主要者如左、

一、軍用機及發動機 八千五百萬美金

一、步槍子彈炸彈大砲 五千萬美金

德發表擊落六架

【柏林二十九日電】德國軍司令部發表、

一、我武裝偵察隊、二十八日於英法海峽上空、遭遇敵機、擊落敵機六架、我方損失一架、

一、英國爆擊機隊、自二十八日晚至二十九日晨、空襲德國北部及西部、又欲侵入荷蘭之敵機中兩架、被我高射砲擊落、

英德演空戰

【倫敦二十九日電】帶有五十架梅沙修米特戰鬪機之雲克爾德國急降下爆擊機大編隊約三十架、二十日上午空襲英格蘭南海岸、與前來邀擊之英空軍、展開壯烈之大空中戰、英國當局發表、於此空中戰、擊落雲克爾爆擊機八架、梅沙修求特機七架、英機損失一架、

晚晨刊共三十六張

聲明張李秀生地照無效

緊要聲明事敝女張李秀生於民國年許配與孀身人張志雲爲妻今春病故敝女痛夫情切精神昏憒纏綿四十餘日於六月八日節而亡但張志雲生前充任鐵路局局員月薪微薄生計艱難乃由敝人出資在奉天市購置住房一所作爲伊夫妻將來安身退息地步詎愛子愛女人之恒情不料當敝女病篤昏耗之際此項土地執照及張李秀生字樣名章竟附遺失除向關係當局呈報申請補發外物此鄭重聲明無論落於何人之手典押變賣概作無效此啓

此房坐落奉天市大北街四段二一三號正廂灰瓦房十六間

張李秀生領名 聲明人李岳氏

同夥出號聲明

逕啓者敝同寅人等於康德六年十月在鐵西興順街合資開設義聚隆商號對於櫃中規章及東西方面應遵條件當經大家參考之下立有鴻賬爲憑今因魏樂天另有高就於本年七月廿八日自動辭退已將該人身股壹份壹厘如數撤出此後該君無論作何事宜概與敝號無涉至義聚隆生意盈虧亦與魏樂天本身毫無關係恐未週知特此發報聲明

奉天市鐵西區興順街義聚隆 經理 許孟賢 謹啓

聲明父子分居

啓者敝人李俊生有四子長玉璽次玉璞三玉德四玉勤已各授妻室因四人不願同居干家庭關係各自謀生自立門戶每子給與謀生費國幣二千圓經親友中正立有字據各存一紙以後四子在外無論有何事情敝人不負責任恐遠親近友未能週知特此聲明

奉天小北門裡李烟袋舖 聲明人 李俊啓

鄭重聲明

敝號經理王長魁於本年七月十八日因事辭退出號嗣後本號一切業務及往來經手事項與伊無涉而伊此後在外所有行動亦與本號概無關係特此聲明

大和區厚生街五段一八號 百城木器工廠啓

名章無效

啓者駐錦事務員楊紹曾手持敝名章擬稿濫用不服指導嫁禍於人莫此爲甚應即聲明共所持之姜書信印四字名章無效除撤委並聲明錦州各級法院不再收狀外合行登報聲明

奉天市大西街二段一五七律師 姜書信啓

新亞精米廠啓

啓者敝號經哈爾濱花旗美豐保險公司委託爲駐奉代理店曾發給臨時保險單正副計壹百張計自第三八四五壹號起至三八五〇〇號止及臨時保險封套收據等件因一時不愼致將上開之件遺失茲特鄭重聲明上開號碼之臨時保單等件嗣後無論落於何人之手概行作廢幸祈各界注意此啓

瀋陽區吉祥街一段一一四號 花旗豐保險公司代理 新亞精米廠啓

緊要聲明

啓者敝先塋係座落瀋陽城東北趙家溝內設有石質牌樓三座歷有年所近聞族中某擬將該項牌樓私自變賣查該物既係族中公有決非少數人即可擅專主張倘如有變賣及押借等事非經族中人全體簽名蓋章概作無效恐未週知特此登報聲明

蘭塋 義寓長族長 蘭右文啓

支票作廢

茲有新京中央銀行通行滙來張計國幣伍百元連同信札中途丟失現向奉天中銀分行掛失外特此登報聲明作爲廢票

聲明者 祖李淑德啓

採用滿人日本廚師

手藝高强 通曉日語 體格健康者 年齡不限 須有相當保證者爲合格 月俸豐厚 有願就者前來敝社面談可也

大和區千代田通三九 株式會社 鳥羽洋行奉天支店 電話(三)四〇〇七

遼陽窰業株式會社聘任哈爾濱內海律師爲法律顧問啓事

啓者本會社茲聘任日本律師內海源一郎爲常年法律顧問本會社財產名譽及所有一切權益悉由內海源一郎律師負責依法保障特此聲明

遼陽市大西門外 遼陽窰業株式會社啓 分局電話三二二號

內海源一郎律師受任遼陽窰業株式會社常年法律顧問啓事

啓者本律師現受遼陽窰業株式會社聘爲常年法律顧問嗣後關於該會社之財產名譽及其所有壹切權益悉由本律師依法保障特此聲明

哈爾濱內海律師辦事處 外國四道街八五號電話五二七三 六八五三

日本律師內海源一郎啓

◇◇一等當選論文◇◇
國兵法實施與吾人之覺悟 —（八）—
吉林師道學校教務室 王世英

這黃族爭氣的日本，就是白人造出東亞的障碍，所以第一次世界大戰纔熄，便用集團的勢力，來牽制日本興亞的宏業，由英美法意的九國條約，束縛起中國，在高喊和平的國際聯盟裡，竟壓迫日本的主張，我們外交與和平，都沒有我們黃族份兒，我們更怎可不有突破死綫的決心，去作存亡的一戰呢好了，現在日本滿洲，從內心痛感這種必要，以自救救人的決心來共同建軍，這是我們國防一體的最大原因，但是日本畢竟擔負的多大了，一邊代替滿洲戍衛長五五千啓謹之滿蒙國境，一方出兵中國和爲政權背後的英美法蘇等苦戰，同時海上還須警戒外國在遠東的行動，這種四面應付的情勢我們那能再作壁上觀呢，所以在這種當理想與義務下，我們應當勇於從軍，以作日本的臂助，以加强我們對於侵略者的反擊力，自從滿洲由日本勢力助長成功後，眼看黃族的覺醒已到了成熟的日子，所以白人變本加厲的破壞威脅，當時歐美瞠乎於日本實力之後，所以不敢直接干涉，但是日夜加速的準備殲滅的武力，政治，外交，直至今日，實有不容樂觀的地方，第一美國實行海軍的擴充，踏着太平洋上的小島，接近了亞洲，飛行基地的建設，最近太平洋艦隊的集中，與長期駐屯，到處潛伏着危險的陰意，第二，蘇聯在荒涼的西伯利亞，自從事變後，竟積極的建設複綫運輸路綫，赤軍兵力的增強，停有千五百架之戰鬪飛機，與海艦隊的集中，備體勢下，伴着作戰的必需極東移民之激增，食糧之充實，乃有第三次五年計劃之全資金，用於極東之開發上，企畫五十萬赤軍及警備隊，以實現極東獨立作戰的機能，已由極迅速中完成了，所以敢然蹂躪國境，不法越界，自建國以來，不知凡幾，張鼓峰急創不久，諸覬覦滿洲的野心，決難望其自止的，我們怎可隱憂在側，而效燕雀之樂呢，最後便是狡猾的英，美，蘇暗唆中國與日本開釁，以使東洋人自相火併，交爲疲弊，所以今日東亞敵人濟同危機目前，但是已覺醒的民族意識，便是我們勝利的關鍵，滿洲從國兵法裡作成精銳國軍，協助日本，以氣吞强敵之意氣衛破國難，提協中國新政府，以結成日滿華大同盟國，那便是東亞從歷史的壓迫和恥辱下解放的到來，所以從東亞的奮勢看，我們對於滿洲的國兵法，懷有極大的熱烈與希望，

日滿聯合國防之使命

在國際侵凌的狂濤中，沒有充實的國力，不足以圖存，沒有旺盛的國民精神，也不足以圖存，這種條件俱備，而沒有利害相同的便成孤立無援的局勢，結果也仍是引起敵人的覬覦，所以吳子兵法有『師徒無助，擊之不疑』的話，爲結成强力的自衛勢力，便不得不求之於同盟之一途，這種方策，很早的已被國際分岐的時代人用了，如中國春秋戰國時代，外交活動得最利害霸主結合許多國家，以脅制强國，與蘇張的合縱連橫，都不外這種國際集團主義的運用，現代世界國際對立之激化，與政治，外交，生產，軍事之擴張膨脹發展，這種集團主義，更巧妙的運用起來，在第一次世界大戰的前奏曲，便是協商同盟二大集團的勢力拉，同盟方面之德，奧，義與協同方面之英，法，俄恰成三國比所以敢然對抗，大戰終於爆發了，但是義大利態度豹變與美國加入協商，引起一切的國家，都與英，法的集團合作，在這種兩相懸殊的勢力下，便決定了德國的失敗，從這次戰爭，給我人的教訓很多，因爲德國外交的失敗構成國路的孤立，雖能優勢的重壓東西戰綫，結局不免崩潰，這是集團主義絕對重要的一個證明，同時義大利雖然與奧國同盟誓深重，但爲利於奧國的土地，不惜反目相向，戰後法國，欲壟斷德國的資源，英國到處限制，嫉視法國的强大，這無疑的歐美人的結合端在利害的一點上，一旦共同的利害除掉，仍不免互相火併，絕非永久安全之道，尤其這次世界大戰，更露骨的表現國家自私的集團主義，蘇德主義不能相容的國家居然能携手去瓜分波蘭，德國電擊作戰之下，一敗英法於挪威，再創英法於比荷，大有氣吞全歐之勢，蘇聯竟悄然的態度曖昧起來，無他，蘇聯與德的結合，謀以制伏英，法但亦絕不欲德人的獨强我們想這種變幻莫測的爾撅我虞，雖然集團起來，仍不免同床異夢，這是歐美人的最大脆弱性，反觀由日本所倡導的東亞聯盟則如何呢，一方由於黃種勢力的孤弱，所以以共存共榮的見地，不惜一切的犧牲，去扶植友好的鄰邦，如滿洲的建國與汪政權的贊助，都是發於道義精神的利他主義，另一方面爲謀亞洲新秩序的重新建設，永久的和平與繁榮所以徹底的開誠相見，這顯然是最堅固，最永久的集團，用歐美那種脆弱的利害結合，雖然全世界同來爲敵也不難一一的擊破

建國犧牲百三十人 傳出聖旨蒙叙勳
對西班牙使節團長亦贈勳

【新京專電】皇帝陛下，頃對犧牲於建國鴻業下之總務廳治安部二部關係者百三十名者死歿，傳出叙勳聖旨，其主要者，爲治安部警備隊長本宮隆市氏

治安部參事官 本宮 隆市
叙勳一位賜柱國章（六月廿三日令）

【又電】皇帝陛下對於蒞來滿之西班牙經濟使節團，爲彼此促進通商並樹立親善關係上，所盡之功績頗爲嘉許，乃以七月十五日，對團長副團長賜以如左之叙勳，

團長亞爾貝多特，諾斯特洛，希洛那
叙勳一位 贈與柱國章
副團長霍塞，洛哈斯，伊，莫第諾
叙勳一位 贈與柱國章

星野前長官有殊功 蒙恩賜景雲章

【新京專電】前總務長官星野直樹氏，建國以來，頗著功績，七月二十一日，大內傳出聖旨如左

星野直樹 賜景雲章 勳一位

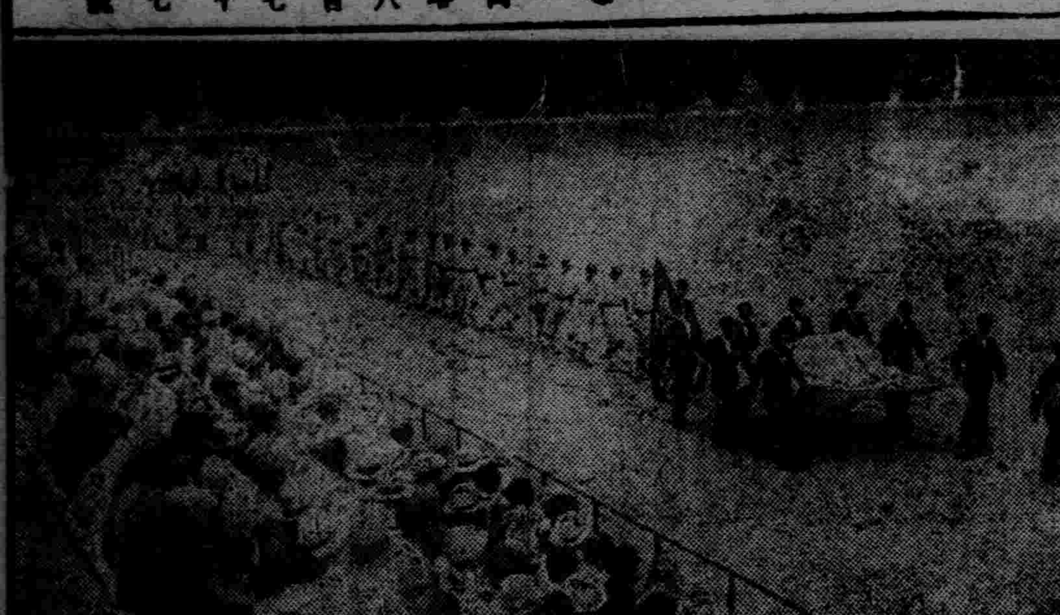

警察沿革史計劃編纂

【新京專電】警察方面，自建國以來，從事治安警備，與幾多困難相鬪傾注尊貴犧牲始成就今日之滿洲國警察界，治安部爲記載此偉大業績，永垂後世，近以紀念建國十周年事業，着手編纂警察沿革史，三十日定例科長會議中，已決定此事，即推中央，設置委員會，從事谷口警務司長爲委員長，銓衡幹事委員，在警備司內，組織編纂委員會，完成約在後年建國十周年記念日，各省警務廳亦準諸萬集資料及其他，由中央分爲機構編，治安編，警務編三部編纂，各冊達一千頁以上，內插照片及統計資料，殊堪期待，

調查隊直上靈峯

【通化專電】二十四日自撫松出發之調查隊一行，途中從事調查研究，二十九日午後一時，抵天池西南方八粁之溫泉，是夜，在此處夜，三十日午前七時，自溫泉發，赴名靈峰長白山頂，一行中僅出二三有輕病，其他精神均佳，

兩隻大虎頂牛
大巴斯遊逛逛入街心 碰見大載重人車兩受傷

當此市警交通關係當局極力防止發生交通事故聲中，於卅日下午一時四十分許，竟在寬濶平坦之途大和區協和街發生一樁公共汽車與關東軍衛生材料輸送車正面衝突事件，兩車損失甚重，且有一人負傷，幸公共汽車上無乘客否則不知禍擊多大矣，茲誌其當時情形如左，

緣關東軍衛生材料輸送車，前因機械發生障碍，不良於用，乃送至共隆自動車工業所修理，茲者已然修理完畢，車之機械靈敏如初，當由該所職工大津性吾者，駕駛此衛生材料車送歸關東軍，此外尚有高橋森守之人，與之同行，坐於共旁，詎料經浪速通東行而至協和街三段處（舊五緯路電電會社西方）適有交通公司一〇一八七號公共汽車，由司機何萬寶駕駛，自東駛來，以此街大道之寬濶平坦各依左側而行，自東駛來，亦屬無妨，乃彼何萬寶竟操車行於街心之右，適向衛生材料車對面駛去，及至車臨近處，欲避之時已晚矣，於是砰然一聲，車窗玻璃震碎，衛生材料車之右輪車軸公共汽車之右輪車軸均告彎曲兩車機械各有損傷，且衛生材料車與大津同行之高橋森守，頭面皆爲玻璃擦傷，受震甚鉅當送往小西關紅十字會病院診治云（寫眞即相撞之兩車）

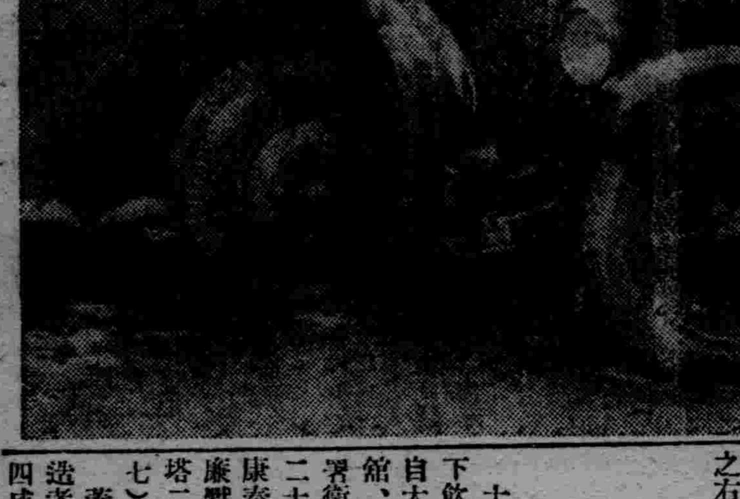

但圖獲利不管害人 搜出腐敗啤酒

十四日奉天警察廳對管下飲食店一齊施行檢索時自大和區十間房，十數酒館，發現腐敗啤酒，大和署衛生係對共出處內偵中二十五日檢舉調查大和區康泰街四段住戶朝鮮人朴康默（三七）及大和區西塔二段雜貨商崔元翼（二七）之結果事實判明如左

蓋該啤酒係康德五年釀造者，因完全腐敗，乃裝四成百四十箱充馬糧代用品所有者大和區平安通二四正祥公司，賣與康泰街四段中原洋行，然議價未安，由中原洋行退回，乃由朴康默介紹，一箱十元賣與崔元翼，崔元翼將六十箱向酒館以一箱十三元之價格賣出，大和署衛生係沒收六十箱中之四十一箱，並繼續調查中，並判明正祥公司完全以馬糧代用品賣出，與此事件並無關係云，

職業棒球
第一日賽因雨中止

職業棒球滿洲循環戰第一日，午後二時，在奉天滿鐵球場，舉行入場式，比賽因降雨而中止，而本日，對於賽燕達士南海，達加士名古屋之比賽日程，已告決定，（寫眞爲入場式一在國際運動場）

隨學童視察團東渡記
（十一） 本報特派員 王懷偉

瞻仰名古屋城

名古屋昔稱名護屋，或那古野，亦作那古屋，版圖則盡爲浪越，名古屋之稱，乃始於後世也，名古屋原無城，在距今三百二十年前，慶長十五年時，德川家康（德川幕府初代將軍）令天下諸侯二十餘人，爲子義直築城於此，家康復躬自勘查城址，廣招天下築城名工五人，以加藤清正總其成，督勵百工，大興土木，且應清正之請，築天主閣於城內，閣丸五重，高約十三四丈，型爲純日本式，富麗堂皇，蔚然大觀，並以慶長小判（按係當時貨幣）一萬七千九百七十五兩，鑄金鯱（魚之一種）二，置於閣脊兩端，其位北者爲雄，位南者爲雌，而閣之名，遂因之益彰，凡來遊日本至名古屋者，莫不以一觀爲快也，城內有宮殿，建於慶長，寬永年間，乃桃山時代，江戶時代初期書院建築之規範，其後因年代甚久，一再修葺，然終未失古風，宮殿之內，尚有名畫，屬於狩野與土佐派之傑作，欄屏之彫刻則出於巨匠左甚五郎之手，皆爲日本之國寶，及後於明治二十六年時，定爲離宮，昭和五年，賜與名古屋市，公開開放，猶之我之奉市故宮任人拜觀矣，夫名古屋古城既爲日本有數古蹟之一，吾等訪日來此島可不往一觀，於是交驩會後，即乘電車前往，惜至之時，已逾觀覽時間，幸承長谷川先生盡力與以周旋，得償所願，一觀以金鯱著稱於世之天主閣，與巨石所建之城，至於城內宮殿，殿內名畫欄屏，惜未能一飽眼福，一行心中殊覺悵惘耳

步出古城，逕返旅館，晚餐後，學童等三五相偕赴街小遊，余亦亟思一往，不意晚燈初上之際，天忽大雨，然吾等赴街之心，並未稍減，蓋以明日即將離此，不遊無時，因着和服穿木屐，手執油傘而去，十時始歸寓，寢時已十一句鐘矣，

優良種兎分讓
愛知縣豐橋市旭町一二三九
高橋種兎場
電話四三四一番 振替名古屋七一二二番

患早洩病者攻效確實防止
早洩藥 外用 性美膏 一元 二元
有力減退之人必備回春藥 桃夢（一圓二角三圓）
奉天加茂町十六番地 木村商行

錦州同發合旅社開幕廣告
啓者敝社爲順應時事便利旅客起見特於市內阜康門裡設置新式旅館一所院落宏廠內外壯麗無不盡美盡善房間寬廣清潔完整電燈電話以及被褥用品均各齊備適合現代化招待殷勤和藹奉迎順應顧客之心理堪稱家族旅社地址位居市內之中央交通便利近鄰官廳辦事捷便茲特敬告官商士女各界以及旅行團體希駕惠臨是荷
錦州市阜康門裡同發合旅社主任謹啓 自動（二）三七七五番

生意劈夥聲明
啓者敝號公記五金行經理人孟繼先因赴津創設營業於本年四月卅日邀請中人將號內所有貨物舖墊內外賬碼全部點清孟繼先應得東西紅利及所有東資盡數撤出並有股東陳名聲等所有東資及應得紅利亦皆照賬算清經中人立有兌帖爲証自此本號所有貨物舖墊全歸陳名聲接收仍在舊址照常經營茲另加東資重新組織字號改爲公記洋行嗣後公記洋行生意如何概與撤出之股東及孟繼先無涉至於前公記五金行所在外担保之事概不與公記洋行相干恐未週知特此登報聲明
奉天市大和區義光街五段十五號 公記洋行 陳名聲 謹啓

合資會社洪遠商店解散公告
敝會社於康德七年四月三十日因總社員之同意而解散除已於五月六日依法向奉天區法院聲請登記外凡有關本會社之各債權於仝年八月二十壹日以前速來聲報以憑清算爲荷
康德七年七月二十六日
奉天市瀋陽區小西街壹段第五十八號
合資會社洪遠商店 右代表社員 趙中眞

禁止典賣聲明
啓者氏子姜倘華自聽約東任意揮霍氏爲保持遺產計勢難緘默所有土地房屋及一切不動產倘未經氏許可概不准押典變賣如有發生上項情事時氏決不承認恐未週知特此登報聲明
朝陽縣巴圖營子 姜米氏 啓

頌李君惠卿之德政
近來關於民間私槍屢次繳納業已三令五申但民間尚有不明眞像每來繳者皆退縮不前駐錦竹內部隊長屬下密偵李君惠卿受繳民槍任務前來我村對民衆詳細誘導使我等明瞭眞像從中並無勒索等情感激之餘謹致報端聊申謝意
錦縣二召村民衆 仝謹啓

離婚聲明
敝人與郭玉青結婚三年來中財物被伊屢次盜賣換吸鴉片夫婦感情破裂双方同意離異將其交與伊胞兄郭慶山於七月二十一日解除婚約自登報日起伊如發生任何事故敝人概不負責特此聲明
嫩江 劉王玉璞 啓

緊要聲明
敬啓者敝人金顯廷於康德元年曾與李惠普合資在瀋陽縣彰驛站屯開設福和祥雜貨營業於本年五月十八日李惠普將本人資本金抽出完全脫離福和祥關係自後本號倘發生何等情事均係敝人等負完全責任與李惠普並無分毫關係特此聲明
敝人 金顯廷 汪成章 仝啓

尋人
敝人之胞兄王肅恭現年三十七歲在奉天小西城門外東誠興任事於本月九日由櫃即不辭而出並心有所思故此走出並與家中去信將子女托孤與父母及二弟之等言語家人聞此因思念成疾其妻終朝痛哭茶飯俱廢父母憂信其疾故登報尋找此人身着灰布大衫灰洋服襪黑皮鞋面目請參照片如有人知其下落者並將人送來
聲明人 住奉天大和區彌生町一番地福增合 王肅敏
定有重禮酬謝決不失言

組合啟事
啓者敝組合於昭和十五年六月十日開始業務曾經登報聲明但敝組合乃由同業者共同組成增進同業者之福利爲謀商民之便利固勿待言而敝組合之宗旨
一、爲配給圓滑使需要者無缺乏困窮之虞
二、公定價格，以防暴利使用戶可購廉價之燃料
三、確定燃料品質分明等次使用者不受欺騙
因敝組合依右述之使命貫澈實行以期獲商民之信賴如蒙垂顧便知言之不謬恐未周知特此佈聞
昭和十五年七月廿日
大連市富久町五十番地
關東州木屑燃料販賣組合 電話（三）四〇五九番

市內巡回出張相談無線電開始
大東區方面（每月一日，二日） 東塔郵政局內（電四—三三九七）
鐵西區方面（每月一五日，一六日） 鐵西電報局內（電三—五〇九七）
皇姑屯方面（每月二一日，二二日） 鎭安分區事務所內（但遇日曜日時延翌日施行）
南市場方面（每月二五日，二六日） 南市場大串號店內
辦理時間 自午前九時至午後三時
辦理種目 修理受信機故障
聽取契約申報受理其他關於無線電一切事項隨意詢問
奉天ラヂオ營業所

旅奉山東同鄉會館遷墳通告
爲通告事本會館於陰月貳拾捌日業奉奉天警察廳指令第參拾壹號許可証關於會館前後左右及烏民屯所有義地之墳並慈惠堂寄存之靈柩無人祭祀者一併均遷於城北毬子營安葬由本月三日起至捌月三日止限壹個月間爲其家族自行遷移之期（辦法可到會館接洽）如逾期不遷會館即按照規定辦法遷移掩埋除於影院放映及有通訊處所分別函知外合亟通告一體知照特此通告
康德七年七月三日

七月運航表『哈爾濱發』

月日	發時刻	船名	開往地址
二五〃	十四時	天泰	富錦〃
二六〃	十時	慶瀾	佳木斯〃
〃〃	十四〃	濱江	富錦〃
〃〃	十五〃	陽山	扶餘大賚〃
〃〃	十時	北安	佳木斯〃
二七〃	十四時	慶元	富錦〃

北滿航運局啓

施送藥方
專治痔瘡 生管成漏 腫痛便血流膿流水 專治婦人乳少 專治夢遺滑精陽萎早洩先天不足頭暈眼花腰酸背痛久婚不孕健忘失眠以上三方經驗多年神效無比函索請附郵費
天津特二區牛家台三號王宅啓

工友的福音又到了
實用製圖附機械工作（再印出版）
宋連仁編纂
定價國幣二元五角外埠送料加一
奉天城內鼓樓北 章福記書局發行

舊材料出賣
木料青磚瓦紅磚松板片紅松木方楞門窗
狹在因地基待用期限太近原因賤賣
奉天市大和區江島町十三番地 賬房具

漢醫 世傳診治跌打損傷 **邢憲久** 寓奉天市大南門裡正骨醫社應診
救急隨時出診並售成藥兩種主治例後
外傷平復散 主治骨折閃筋淤血腫疼一般跌打損傷等症不論新陳輕重此乃內服對症特效之劑也牛打定價九元
邢氏淸炎散 主治受傷處發熱日久不愈及潰爛疼痛等症乃內服特效之劑也皮膚炎關節炎淋巴腺炎腳氣牛打定價六元三付
即寄外埠函購加郵費兩角
發售處奉天市大南門裡路西 正骨醫社

代理 發明 意匠 商標 事務
前實業部商標局長 劉氏勳六位景雲章
辨理士 中根齋
新京東五條通三番地 電話（三）五七〇二號
代辦處 奉天小西關大街三益洋行 電話（二）二七三七號

聘請教師
科目 漢文兼史地一名 土木科一名 理化一名
資格 專門大學卒業
待遇 月薪七十八元
奉天維城國民高等學校校長 慶厚 謹啟

聘請日滿係教師
科目 日係日語教師二名 滿係商業教師滿語各一名
資格 日係限專門大學畢業或有民生部教諭許可
待遇 滿係月薪七十元 日係來校面議
奉天市瀋陽日語學院院長 馬名良 謹啓
校址惠工街二段二七號 電話二，五一四六

奉天實踐簿記學院招生（原名滿洲商業簿記學院）
開學日期 八月十日
招收額數 速成科六十名
修業科目 簿記（商業，會社，銀行，會計學，商事要項，法制經濟，商業算術，珠算
遠道學生設有宿舍，備有簡章函索附郵票貳分即寄 男女兼收（但無女生宿舍）
奉天市瀋陽區小南街四段一〇四號（バス小南邊門下車）電話四三四五〇番

不用暗室 カテイカメラ 特賣宣傳
流行的照像機是現代必需之品
一、不用暗室手續簡捷
一、幼稚的小學生亦能立刻攝影

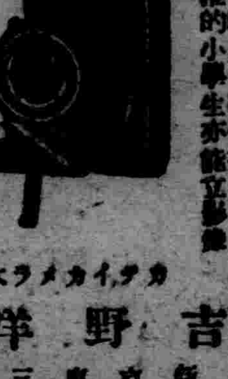

各照像機附屬品在內定價
二寸版 照像機 圓型 四圓五角
三寸版 方型 七圓五角
三寸版 圓型 八圓五角
四寸版 方型 十三圓五角
送料三角五分郵票代貨金九扣計（假目表函索須附來郵票四分）
カテイカメラ本舖
吉野洋行 新京東三道街 振替新京二六九三番

奉天女子打字學院招生
（原名）奉天打字專門學校
（本院內容）
打字機添置
講義改善
練習時加多
宿舍特備
[illegible]

本號新由東洋運到大宗荷馬全車及裡外帶附屬品等應有俱備倘蒙賜顧不勝歡迎

貨存豐富 批發零售 物美價廉 歡迎主顧
大順洋行
地址奉天大西關中間路北 呼出電話（二）三六四八番

穆儒丐先生譯著
偵探小說 **古城情魔記** 全書一厚冊 定價一元二角（郵費在內）
國民高等學校國民優級學校適用
漢文常用成語辭典 全書一厚冊定價七角（郵費在內）
奉天市城內東華門路西 發行所 世界書局
代理批發處 奉天 [illegible]

琵琶記

—93—　儒丐

日日盼同情、而對於別人一點同情也沒有的老百姓、近些日對於蔡太公、益發有些肆無忌憚的輕侮了、他們平日不知道預防災荒、講求水利、等到大旱當眞告臨、也惟有祈靈神道、求雨不靈、就要妄造謠言、在去年大家多少還有點吃的、爲老蔡家所造的謠言、也無非挈人家老少三口來開心、意思說、你們別瞎盼了、你們的兒子、已然招了駙馬、到了外國、一定回不來了、可是現在家家都沒指望了、什麼都賣了、差不多全被旱災給抄了家、怨天尤人的不良習性、便日甚一日的發揮出來、官人他們不敢怨、只得揀老實的來泄憤、於是蔡太公打發兒子去考狀元一件事、在從前大家所曾附和捧場的、到了現在竟成了鬧旱的一個口實、或者也許成了一個罪案、他們也和蔡家一樣、並不知道蔡傭中沒中、可是他們任意妄測、或是根據老媽媽大全、總以爲蔡傭赴考、跟此次旱災、一定不無關係、所以大家胡拉亂扯、都以爲禍根是在蔡家、假如他們不起意讀書、不想去考狀元、也決不會有這樣大旱、可是現在就眞旱了呢、而且還漫頭也許蔡家那小子、當眞的中了狀元？又不象、既中了、爲什麼不家來、顯顯派頭呢、或者眞到外國去了、那可不行、他中狀元不回來、單單教我們受旱災、我們是不能答應的、這也無非是窮極無聊的老百姓們亂咕嘰、可是小孩子、以及平日就不得人心的、討厭鬼們、居然遇了太公出去買糧、便跟在後頭任情譏笑、

『看哪！狀元的老爹、也出來買糧、看哪！這就是狀元的爹！哈哈哈』

無教育野驢一般的孩子、本來是沒法子辦的、可是有許多大人、不但不攔阻呵止、反有隨聲附和、一同發笑的、假如蔡傭老早回來、在門前豎起旗桿、懸上狀元及第的匾額、恐怕再多旱一年、老百姓也是無可如何的了、不但無可如何、還許說人家上輩有德、所以老天爺纔把文曲星生在他家、只因爲蔡傭一向沒信、太公安人五娘、成了四民中之無告者、一點兒能力也不會有了、這還不好欺負、說什麼也得趁着、把位蔡太公氣得乾多嗦、又沒法和他們評理、

有一天、太公買回二升小米、一家來、就頹然倒在炕上、樣子和往日大不相同、五娘慌了、連忙近前慰問、

神皋雜俎

章太炎軼聞

（孤鴻）

章太炎生前○於修潔容貌瑣事○從無慮及○首如飛蓬○于思滿腮○一任其自然○髮恒數月不理○門弟子咸知其性與人殊○無敢語及○惟章夫人以爲憾○嘗婉言以告○章氏但頷首○逾日○復如故○昕夕講授屬文外○似不遑他事者後夫人覷章氏大醉○急召理髮匠至○乘其寐而薙理之○及章醒○則已牛山濯濯○亦一笑置之某次○章氏酒後酣睡○理髮匠復至○水灑刀刮○修剪未畢○章氏忽覺醒○對髮匠拍案叫罵立逐之出○臨後尚餘大半長髮○亦不稍顧○其放浪隨意○在中國學者中○誠罕見也○

歷朝詩學史

（續）

（范旭生）

鉉字鼎臣徐○廣陵人初仕南唐爲翰林學士○入宋後亦直士學院○淳化二年卒○年七十六○

其騈文恪守唐人矩矱○雍容大雅○冠容大雅○冠絕當時○詩學元白○得其一休○流易有餘○而深警不足○然如寄李少保卜鄰詩『井泉分地脈○砧杵動秋聲』之句○亦未嘗不具有思致○蓋才高學博○故振筆而成○時出名雋也○

又聽霓裳羽衣曲送陳君○

濤商一曲遠人行○桃葉津頭月正明○此是開元太平曲○莫教偏作別離聲○

寇準字平仲○下邽邳人○太平興國三年進士○凡三入相○封萊國公○天聖元年卒○年六十三○謚忠愍○萊公長於篇什○頗多警句○四庫提要謂準以風節著於時○其詩乃含思悽婉○有晚唐之致○然骨韻特高○終非凡豔○所可比○品評切當○得萊來公之旨矣○書河上亭望

暮天寥落凍雲垂○一望危亭欲下遲○水數村誰罷得○淺山寒雪未銷時○

濟急愛物

（素材）

文昌帝君云○濟人之急○但是與難不同○難以遭遇而言○急以財帛而言○世人以財爲命○於養生的時候○莫急於衣食○於疾病的時候○莫急於醫藥○有了子女的人○則以婚嫁爲急○遇着死亡的家則以喪葬爲急○必隨力隨勢周之○斯之謂濟○所以孔子云○大道之行也○天下爲公○故人不獨親其親○不獨子其子○又云○貨惡其棄於地也○不必藏於已○力惡其不出於身也○不必爲己○若是明白這個道理○則急雖然在人○不敢視爲人之急○而直視爲自己之急○將人之急○同於己之急○此生生世世○所以不致於着急○陳幾亭云○諺稱富人爲財主○言其能夠主持財帛的意思○家業雖說不可廢棄○然須約己周人○不過社會上一般有錢的人○皆被錢所役使○殊不知能惜能用○方爲財主○但惜財○不散財○即爲財奴○諺云○兒孫作馬牛就是這個意思○優婆塞戒經云○若以衣施○得上妙色○若以食施○得無上力○若以燈施○得淨妙眼○若以乘施○身受安樂○若以舍施○所須無乏○又云○若給妻子奴婢衣食○有憐憫歡喜心○未來得無量福德○若見田倉中鼠雀犯穀米○生憐憫歡喜心○亦得福無量○眞是忠厚之言○仁慈之言○古聖人仁民愛物○不過如是云○

張大嫂

（續）（博天）

但是村丁就認這個紙條非要不可○有了証據這讓他無話可說了○足足的拿出三十三塊○外打手續料七毛○可是他昨天聽家○有說前屯老李家人識字的爲了會帳到會上一祭○少拿了二三十塊○

於是張大哥發狠○非要攢錢不可○攢錢第一樣先攻個念書的○先說寫對子看信不用求人○好啦○給人家寫個地文書○借帖○休書○甚麼的○到過年過節只少能送來幾袋面○

英傑那時候還叫小三子○已是八歲了○英傑所以能入村立小學○完全是張大哥這一股子火的勁○雖然那時候英傑並不愛上學○張大哥發了話○（未完）

鯉魚

（共鳴譯）

—田村泰次郎原作—

池中的台上有紅的或綠的霓紅燈○映在水中爵士樂像雨一樣的落着○裸露着臂背的女人們一邊和男人擁抱着跳舞○一邊由池的繞圍過到夏天○年青的女人身體出汗○舞廳裡的空氣便混上了汗與香水的氣味○舞廳熱鬧極了○鯉魚悠悠的在池中泳着○

不久○因爲時局的影響○舞場的經理也開始自肅○首先想收拾一下舞廳當中的池子○在這都會裡似乎仍有買那種東西的商人○鯉魚和其他的鯉魚以及金魚等○一齊於某星期日的午後被一個工人型的男人抓到簍中○拿了出去○男人把鯉魚捆在自行車的後邊○踏着腳蹬○由百人町騎往戶山原的左近○在合式的路旁下來○等着賣給附近的婦人們○

鯉魚在某一個甬道○被一個滿是縐紋和骨棒的手抓着買去了○買主是一個老嫗○那老嫗的家在這條甬道深處再拐進一條小小的甬道的一排貧民房的儘端○

『媽○上那兒去啦○』

老嫗剛一進屋○由裡邊發出了嘎聲○

『噢○剛才門外來了賣鯉魚的○貴可是貴一點○一狠心就把它買來啦○喝它的生血很好啊！』

老嫗抓住了那條鯉魚○特意拿到屋裡給他看去了○屋裡睡着一個年青的男人○呆瞪着兩眼骨頭般的瘦○滿臉鬍子○柱上掛着角帽○好像很久沒有戴過似的○上邊掛了一層白灰○男的是大學生○一定是在求學中病倒的○

看樣子○這家好像祇有母子二人○

『祇要一喝他的血○立刻就可以見効○聽說是剛從河裡打上來的○看○不是正在活蹦亂跳着嗎？』

老嫗似乎相信了賣魚人的話○她用手指點着那與在河裡時代完全變了的微暈的鯉底腦腹○

（錄自『讀書人』）

風景寫眞

東京市展館

日本東京自江戶時代至今○建設發展○已有八十年歷史○成爲東洋第一都市○全市之開拓情況○固有種種記載○然能縮大東京市演進於一室瞭如指掌者則莫如市政展覽館之設置○此館築於日比谷公園之東南隅○係後藤新平市長時代所創立○全廈除門樓九重外○餘則六重○本館市政調查會館○館之前部○爲市政發展展覽室○以圖表寫眞模型○說明數百年來之帝都一般建設○莫不應有盡有○儼然集若干活葉市史○後部爲大公會堂○可收容定員三千名氣象最爲偉大○圖即市政展覽館之外觀○

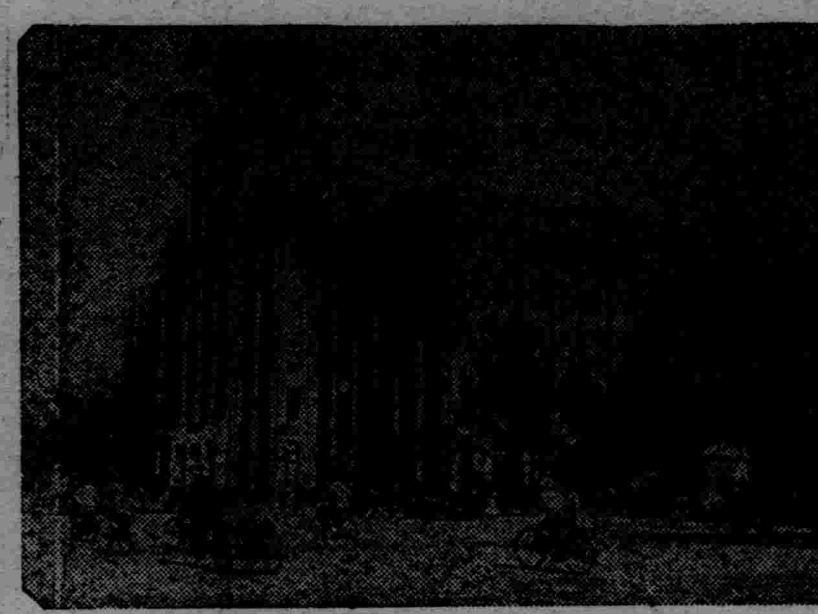

麻雀牌的哲學

『趙仲良』

△幸運上的美術○人力難以去求▽

麻雀牌出世以來○沈溺了少人的心志○荒廢了多少人的寶貴光陰○銷耗了多少的精神經濟世人嗜此道者○不均是傻子○明知久賭無勝○純爲勞民喪財之舉○有百害而無一益○奈何舉世滔滔○盡向坎塹中走○如云爲之者希圖贏錢○有許多人坐擁廣資無待打牌以求生活○而亦饕餮廢寢○樂此不疲○終至形態財盡○抑又何故○

間嘗中夜不寐○以思以求○忽有所悟○蓋看牌一道○純爲幸運上美術之事人○非聖賢○無不有幸運之來臨○至美術一層○更爲全人類所喜好○麻雀牌之爲物○抓住人類兩種心理作用○誘人溺人此○爲是矣○何以謂之幸運上之美術○當方城一局○擲骰起牌之後○手中之中發白原盡單張○忽然一摸成對○再摸成付○又譬如傻子之清一色○滿手盡成梭子之後○如摸到一張邊○張則可聽三六九梭○或二五八梭忽然伸手將此邊張摸來○此時無論神經起無限興奮○即全身毛孔○亦栩栩舒張○此等現象即是美術上之收穫○但是此等收穫○非人力所能致○必須幸運之神光顧○方能實現○世界上無論何種美術○如立不志渝○勤攻久揉○總可達到期待○

惟此看牌的美術○非力所能施○絕難有預計之收穫○或曰○看牌技術有巧拙有人工求之可能○余對曰除能偷牌舞弊外拙則有之○巧則未有○因一付好牌○將張打錯惧○去大胡○或聽三六九而祇有或一聽○致聽張爲別人打出○而不知胡○若此者不能不謂之拙○至如巧之一層○無論何等聰明之手○若手內之牌○盡屬么二萬八九梭之搭子○半天摸不到一張有用之牌○偶然上家打出一個邊張○剛欲去喫○忽被別家碰走○甚或開槓○請問巧手當此局勢○又將焉施其巧○反過來說技術低者○雖將張打錯○偏能錯來○嵌張邊張搭子○一摸就得○在此局勢之下○拙者亦能取勝○所以看牌一道○完全是幸運上的美術○精明賭家○如遇幸運之神○與其爲難○亦屬一籌莫展○匪惟此也○好賭之人○品格優劣不齊○其有品優之人○平日對於品劣之徒直不欲交一言○而當看牌人數三缺一之時○則偏能降心將就○共成一局○準此而論○看牌不但勞神傷財○抑且辱沒心志○天下人多半是明白人辦糊塗事○而且如打牌一過○耗神蝕財○以求必不可期待之事○更屬傻莫甚者與盼嗜此道者○屏絕惟恐不速○則余之麻雀哲學○雖諧談而有濟世之功效矣○

擬字披露

王貴祥	玉膺	有徵
秦有勳	耀青	炳堂
張德紹	衍芬	克承
段永興	以德	懋予
孫鼎韻	鼐文	銘新
苐遇東	昉伯	旭齋
苐遇林	樹奇	蔭長
苐振寰	宇明	志瀛
苐振宇	啓乾	樹垣
苐振富	好古	蓬齋
周起弼	翊賢	輔明
朱寶璋	瑞庭	煥然
宋樹森	植賢	茂生
秦連寶	珏生	自珍
于鴻德	壽徵	碩仁
孫昌蕃	堯階	瑞生
王錫璋	受良	家玉
高慶輝	光遠	耀宇

患十年以上 淋疾・帶下症者 內服本劑三日乃至五六日 百絕對除根治癒之保証 世界的發明獨一之秘藥 患前記病症之男女請試用

百發百中 無効退金 責任全保

京城 都藥房淋藥

斷然收効！
○藥價二円 四円 八円
一人完全治愈無須八円以上
非一時流行之新藥
○亦非從來之白檀油
服用一日間無効時
特藥迅速投柬價錢退還藥價
○豫防亦有多量效服用

責任製造本舖 京城驛前（蓬萊町7-27）
合資會社 都藥房
總代理店 奉天浪速通八
まるし藥房
電（2）四五五五番

東京 篠原製作所最高級工作機

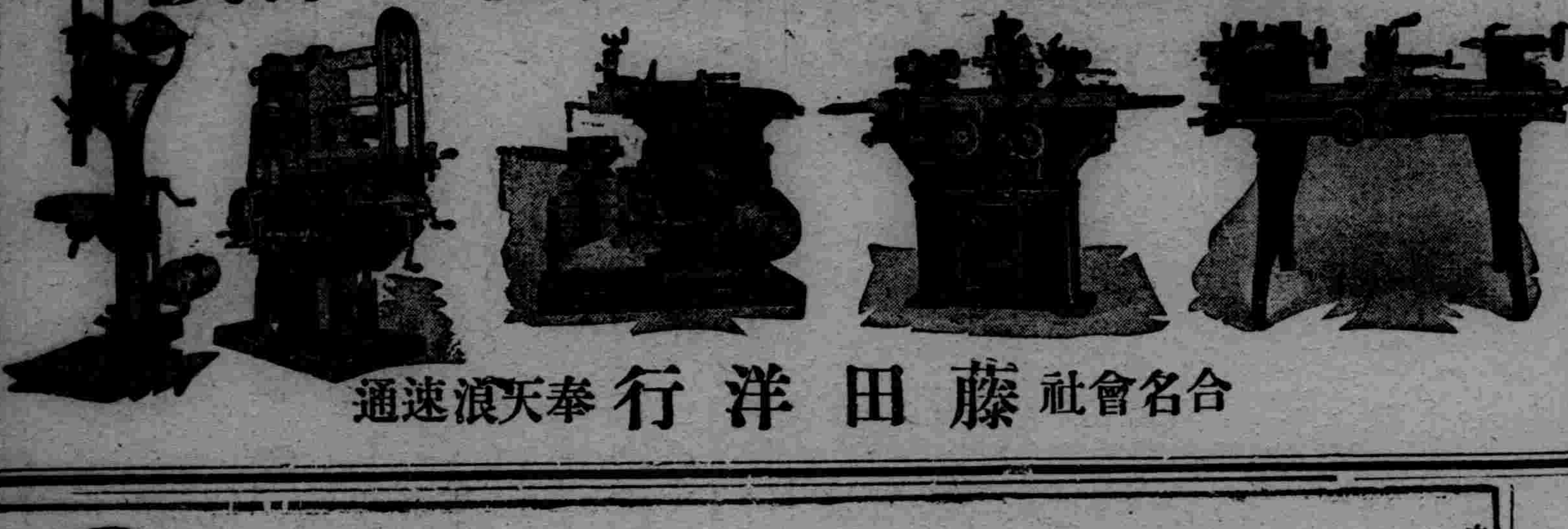

合名會社 藤田洋行 奉天浪速通

本社 廣告事務請通
電話二一一一〇二二番

森永製品北滿洲販賣株式會社

風味絕佳
滋養豐富

森永牛奶糖

青年表行
專信高尚鐘表眼鏡

本堂發售
（補腎健腦）黑色大補丸
（婦科專藥）調經活絡丸
函索痔圖說明付郵票四分即寄

許可記
痔瘡藥
化痔大龍散 化痔膏
適應症 各種痔漏 痔及痔漏 肛門破裂大 便走血奇痛 癢濃血潰流各症
奉天市大西關大街下頭路北利升慶胡同日字第三十八號
張三發 正字

華道牌

重要林野地帶 買收區域決定

【通化】爲作通化省之重要林野地域關於買收之區域、頃已由興農部佈告第一號及第四號通知如左
一、輯安縣　三道溝、長民甸各村之全域及大荒溝村之一部
二、金川縣　大荒溝、涼水河、小金川各村之一部、
三、濛江縣　南部地區‖第三、第二、第一、第四各區之一部及北部地區‖第四、第一、第二各區之一部
四、撫松縣　頭道河子、北崗、老松江河、東松河、走馬溝所連結線之以東、
五、通化縣　公益、保實、太平各村之一部、
六、臨江縣　紅土崖、閘枝溝、螞蟻河、四道溝各村之全域及林子頭、三岔子、虎道溝各村之一部、
七、長白縣　新房子、三岔子、鯉明、水出合、土潮、烏拉草、溝山、二十溝、十九道溝、本流下方鴨綠江合流點所結線之以北、

理善總會呈報 冬期需要米煤

【新京】本市永長路稿蘇衛理善堂勸戒烟酒會辦理社會事業之一也、歷年冬期救濟市內一般無依無靠之貧民施粥捨衣、補助社會事業、頗著相當成績、茲該會康德七年度冬期救濟工作、業經計畫安協、計需棉布衣一百套、秫米一百四十四石、石炭共八十四噸、業於日昨呈請市公署行政科社會股、轉請核辦云、

國勢調查講習會

【公主嶺】懷德縣當局依奉中央當局之命令、遵於本年十月一日零時實施之臨時國勢調查、對於該調查員填寫之手續、亟應詳細明瞭、以免執務者臨時發生錯誤、故於本月二十六日、召集各村助理員等、來縣講習並由省派員担當講師云、

資金五十萬圓 安東皮革會社告成立

【安東】順應皮革之統制、向有安東皮革會社設立之計劃、共後因種種關係、創立事務遲延最近漸至開催創立發起人會之機運而該皮革會社爲株式組織、資本金國幣五十萬圓、一株之金額爲二十五圓、即二萬株中、政府認一萬株、民間一萬株、此民間之一萬株中、日系七千株、滿系三千株、此事已內定日系由木村泰雄氏方面並入木採木公司理事長瀨之口商工公會長伊藤勘三、山縣寅吉四氏方面引受、滿系則由范[illegible]邊實業銀行董事長、及双合棧白景武兩氏之奔走股票引受者殆已內定、

第五回郵政紀念日 隆重舉行式典

【通化】自大同元年七月廿六日、郵政事業接收以來、迄至今日已滿八周年矣、茲爲慶祝第五回郵政記念日之通化郵政局、已於廿六日午後一時起、在該局舉行記念式典、並於午前九時廿分一齊向郵政殉職者虔行默禱、以期慶此傑有意義之紀念日、茲誌當日所舉行之式典如左、
一、揭揚日滿兩國旗
一、合唱日滿兩國歌
一、奉讀郵政訓詞
一、訓辭
一、三呼日滿兩國並郵政局萬歲、

實行家庭訪問

【輯安】王縣實驗學校、爲使各家庭與學校方面、能取緊密計、特於本月上旬、實施家庭訪問、以探討各學生之眞像、而爲辦教育之收果、故將學生之通學區域、分爲五區訪問、值此炎暑火傘之下而各教育關係者、能避炎暑而訪問、以副國家對於二期國民之期待、將來吾輯教育、定有一番之起色矣、

宣揚青少年精神 向全國放送講演

【哈爾濱】協和會哈爾濱地區青少年科、爲謀青少年團運動之强化、並青少年團精神之向上、藉協和會創立第八週年紀念之協和週間、除舉行各種慶祝行事及國民振興演藝大會外、定於二十七日下午七時、在哈爾濱中央放送局由馬寀冀君向全國放送哈爾濱市青少年團運動趣旨云云、

郭科長奉委抵豐舉行就任式

【西豐】縣公署行政兼教育科長郭世緇氏、原係奉天省公署社會科禮教股長高中高等官奉委斯職、當經各界歡迎抵豐署、舉行就任式、對上對下極其和衷、縣政之治理、必能大放曙光云、

孫某病霍然

【吉林】孫顯廷江省人、在本市經營雜貨商、因患痔漏有年、痛苦非常、曾經多數醫生調治、皆未見效、幸友人介紹、購用奉天市大西關大街三多堂化痔土龍散、外用藥膏、未及數日果然大見奇效、復又介紹親友二人服藥、均行治愈誠不愧良藥救人、患者之福音云、

旅行均得注射

【遼陽】市公署近奉省令、爲預防疫病、傳染之激底、保健民生之健康凡市民、欲往華北方面旅行者、一律令注射防疫藥針、並有注射証明書、始准赴華北旅行、否則決禁止旅行云、

鐵市各校學生 開始勤勞作業

【鐵嶺】本年暑假中之各學校、勤勞奉仕、前已由市公署通知各學校知照今因暑假、自十六日起始放勤勞奉仕、亦即於同日正式勤勞作業、且本屆暑假、至八月五日止、共計二十日、而勤勞奉仕、則爲一個月間、約於八月十五日爲止、關於勤勞作業之項目、計爲街市清掃、並清掃、並共他各種勞作、此次繼昨年第二回奉公作業成績更必進展云、

吉林省下市縣遊興場 日滿鮮共二〇七二店 妓館三八七飲食店一六八三

【吉林】向繁榮途上邁進之大吉林市、及各市縣旗之發達、行興場所之進步、頗爲顯著、茲將吉林省、康德七年度上半年、所調査之全省市縣旗遊興場狀況初左
(吉林市)滿人料理屋八〇、飲食店一七八、藝妓四〇名、日本人料理屋十六家、飲食店三八、舞踊手一五、舞踊教師一、鮮人料理屋六、飲食店二七、藝妓二、女給一五、舞踊手一、
(永吉縣)滿人料理屋九、飲食店一三五、日本人飲食店五、鮮人料理屋二、飲食店一一、藝妓一
(蛟河縣)滿人料理屋二一、飲食店一二四、日本人、料理屋三、飲食店三、藝妓一五、鮮人料理屋六、飲食店一四、
(敦化縣)滿人料理屋一一、飲食店六八、日本人料理屋五、飲食店六、藝妓五二、鮮人料理屋三、飲食店一四、
(懷德縣)滿人料理屋五四、飲食店一六一、日本人料理屋七、飲食店二四、藝妓五七、鮮人料理屋五飲食店四、
(双陽縣)滿人料理屋二、飲食店六四、
(伊通縣)滿人料理屋五飲食店九〇、日本人飲食店一、鮮人飲食店五、
(磐石縣)滿人料理屋二四飲食店七二、日本人料理屋二一飲食店二、鮮人料理屋三、飲食店五、
(樺甸縣)滿人料理屋六、飲食店三一、日本人料理屋二、飲食店、三藝妓一三、鮮人料理屋二、飲食店六、
(長嶺縣)滿人料理屋四、飲食店三四、
(乾安縣)滿人料理屋三、飲食店一三、
(扶餘縣)滿人料理屋三二、飲食店一五七日本人料理屋一、飲食店三、鮮人料理屋二、飲食店云、
(農安縣)滿人料理屋六、飲食店九九、日本人飲食店一、
(德惠縣)滿人料理屋一六、飲食店四二、日本人料理屋一、飲食店一、藝妓二、鮮人飲食店一、
(榆樹縣)滿人料理屋一三、飲食店六六、
(舒蘭縣)滿人料理屋八、飲食店一一、日本人料理屋一、飲食店、二鮮人料理屋八、飲食店一一、
(九台縣)滿人料理屋九、飲食店七一、日本人飲食店一、鮮人飲食店一、
(長春縣)滿人料理屋一、飲食店六一、鮮人飲食店一、
以上吉林全省市縣旗共有滿人料理屋三二四、飲食店一四四八、藝妓四〇日本人料理屋三八、飲食店八七、藝妓二五六、女給一一九、舞場一、舞踊手一五、教舞者一、鮮人料理屋三七、飲食店一四八、藝妓三、

袁廳長參加師訓入所式

【鳳城】鳳城地方師道訓練所、第六期學員業竟入所訓練、月之二十五日舉行入所式、安東省袁民生廳長、兼任所長職務、是日午前由安蒞鳳、參與式典午後五時歸着任地云

妓女負債逃

【遼陽】市西北市場桂鳳堂搭住妓女張金玉、年廿七歲、四百餘元債務、於本月十八日潛逃無踪云、

濟南名勝大明湖　[illegible]湖有歷下亭、李公祠、張公祠、鐵公祠、匯泉寺、會公寺、北極[illegible]、北渚亭、天心水面亭等古蹟、極爲幽雅、古之文人墨客、多遊此[illegible]、因是蓋負勝名、圖即鐵公祠之倩容、

傷寒病勢捕滅 患者均已治愈

一般市民亦安然無憂矣

【哈爾濱】市內日前所發生之傷寒病勢猖獗、經市警防疫當局努力防疫工作以來、共傳播勢已行捕滅、市民亦安然無憂、迨至七月二十六日止、市內患者狀況、共計隔離者市立病院、四十二名、合計一百十四名、總計患者已突破一千名、而死亡比率約爲一成、至於全愈後出院者、市立病院八名、赤十字社病院七名、滿鐵病院三十名、計四十五名、此外於二十五六日間之退院者爲市立病院二名、赤十字社病院一名滿鐵病院十二名合計十五名、據現在情況觀測、傷寒病勢亦完全消滅云云、

嚴防虎疫侵入 檢查班組成將大活躍

【通化】通北縣公署、頃與協和會協力、爲期對於虎疫病菌之侵入預防於未然起見、決行組織防疫實施機關、於縣公署內設置防疫本部、由副縣長担任防疫本部長、分爲庶務班、豫防注射班、衛生指導班、戶口的調查班、消毒班、驛檢疫班、病菌檢查班之八班、擺成如鐵桶堅之防疫陣、以防病疫之侵入、於近即着手實施云、

郝視學官榮任綏濱行政科長

【西豐】縣公署、視學官郝寶璋氏、品端學粹少年老成、任豐三載、政聲卓著、對于公務竭力盡職、不辭勞苦、早蒙上峯欽佩、今蒙榮任三江省、綏濱縣行政科長、於月之念五日辭豐赴綏、當經各界恭頌眞有戀戀不捨云、

決於九一八紀念日 實施眼之免費檢診

眼病福音

【大連】關東州民目之衛生知識並爲防止失明而保存視力徹底計、將於九月十八、十九兩日由州廳各民政署、各市役所、滿鐵、社會事業協會、大連日醫師會共同主辦下實行第二次之記念日、免費檢查眼病、而期撲滅眼病者、並舉開『關於沙眼』之座談會、又初中小學校學生徒講演及放演電影一方以無線電小冊子大報、傳單等積極宜傳目之衛生、對此第一次協議會將於八月五日午前十時始、於州廳會議室關係者出席下舉開、關協議關於視力保存記念日所應施行者之事宜云、

強調儲蓄報國運動 舉辦儲蓄實踐旬間

【開原】今回新京郵政管理局、爲順應儲金報國運動、從七月廿二日起至卅一日止、定爲國民儲蓄强調旬間、全國各郵局、一齊着手進行、開原郵局長平岡壽司氏、更作十二分之努力除在街公所與各區長說明、實行儲蓄意義外併配與手續書類、以資依照進行、併招宴各區長及有力者、以期事務進行之圓滑云、

藤井科長巡視

【開原】開原縣警務科長藤井吉次郎氏、到任伊始、爲明瞭管下各署狀況起見、偕隨行員張警務股長外數名、到嵩山堡署巡視、午後二時到下肥地警察署、由全署員出迎名刺捧呈聽取、該署長陪紹會治安一般概況報告後、廳舍巡視、轉之點檢動作敏捷、精神換發、成績良好最後集合全署員於講堂、作懇切之訓示後而返縣云

民益鐵工場出品
奉天鐵西區工街三段三九
發明發賣人　王伯勳
苞米糖麥及其他穀物粉碎唯一機器
製造豆腐碎昇降機香油機及其他種類機之附屬品價格有樣本圖函即寄
歷二十年之經驗類業主顧之贊美製造精良按設備單使用耐久出品迅速

奉天省長許可記
僊茸補天丹
烏鷄調經丸
益母還魂丹
加味二仙丹
硃珀安神丸
回陽化陰膏
主治各症列下
本號出售小戎商標各種良藥功效偉大久已馳名遐邇確實驗多不及備載僅將著名成藥列後
先天不足後天斲傷 諸虛百損五勞七傷 面黃肌瘦咳嗽虛喘 腎虧潮熱大補下元 經血不調赶前錯後 經前腹痛赤白帶下 腰腿酸疼胸膈滿悶 子宮寒冷久不受孕 婦女不孕受孕小產 久病纏身面黃肌瘦 咳嗽氣短百節疼痛 赤白帶下皆可服用 元氣下陷面色痿黃 大便下血日久不愈 不思飲食遠年近日 大便前後並皆治之 心血虛損心忙意亂 神志無定記憶力薄 恍惚善忘感受驚恐 男女老幼皆可服用 陰疽之類瘰癧鼠瘡 流注痰核石疽乳瘍 失榮橫痃皮色不變 疔毒惡瘡皆可貼之
奉天市大北門白塔寺東第二衙衕 德慶增藥房製 電話四・二九五二番
各大埠市均有代理家

代書 繪圖
代辦事務手續
打字 謄寫 印刷
代打各官廳、會社、組合、各圖、證文件一切交件迅速
專辦設計測繪房樓圖、營業圖、各種建築圖、及機械廣告、美術圖案、商標、精巧價廉
地址 在奉天市大東關小河沿路北
公文代書事務所

男性荷爾萌
英男兒萌 エナルモン
【主治】初老期(四十歲前後者之人)之頭痛・頭重・睡眠不良・眼睛疲勞・全身疲乏・生殖器性神經衰弱・作業能率低下等。
(詳細仿單備索即寄)
本劑各大藥房均有經售
製造 武田長兵衛商店 日本大阪市東區道修町
滿洲總發行 滿洲武田藥品株式會社 奉天市大和區春日町

膠皮車輪及零件等半舊外帶現入新貨
大興號
奉天大西邊門外路北
電話(二)三六三五

濱江省公署製造成藥許可
清導補腎丸
大贈送　買一盒贈送一盒
主治：先天不足、後天斲傷、五勞七傷、諸虛百損、腎虧咳嗽、腰酸腿痛、房事過度、夢遺滑精、精冷精薄、記憶減退、動作氣喘、耳如蟬鳴、年久白濁、消化不良、小便頻數、夜不安眠、月經不調、赶前錯後、氣虛血虧、及婦女久不受孕、赤白帶下、子宮寒冷、等症、服之均效萬試萬靈、
定價　大盒三元　每打卅元　小盒一元五角　每打十二元
總代理　哈爾濱道外太古頭道街慶和堂●正陽八道街華美西藥商行啓
注意　外埠函購備至即寄不加郵費如願代理來函照寄報酬從優

請看　患眼疾病者注意
萬病眼藥
漢醫岳同春東君啟
奉天大東門外春生堂藥局

參茸烏鷄白鳳丸
專治婦女經血不調赤白帶下久不受孕經閉不通瀉胎滑胎產後險症功能調經止痛養血安胎通經化瘀去赤白帶保產催生通乳止痛惡血攻心等症服之立效 定價特賣每丸五角每打五圓加料每丸壹圓每打拾圓
清痰止嗽丸
專治內傷外感痰喘作嗽肺氣不清氣促胸痛功能退熱鎮嗽定喘除痰驅除肺勞等症服之奏效定價每盒壹圓每打拾圓
參茸虎骨藥酒
專治風寒麻木半身不遂腰腿疼痛四肢無力男子腎寒女子經寒等症服之特效
定價　大瓶每瓶五元六角　小瓶每瓶二元八角
外埠各大藥房均有代售
總批發處奉天鼓樓西
晉益堂藥店

肺病
肺活
保坤齡

診療各科病症(入院隨意)
惠民醫院

人生幸福爲何?
家庭之融合、夫婦之和恰、皆是現實人生之幸福、倘欲更進而求其妙味、可不光顧敝店確信一履此地定能有所意之物品而攜歸也
生殖器發育不良請用馳名之眞空水治療法器(附屬品一概俱全)特製拾圓　普通八圓五角
防止早洩最有効之外用藥　性美膏　壹盒貳圓
女子不感症特効藥　猶柯諾爾　壹圓貳圓
增進精力不可不備之靈藥主劑　桃夢　壹圓貳角　參圓　五圓
長期淋病患者前効藥　米亞可諾爾　貳圓　參圓　五圓
其他最新精藥品器具等甚多珍巧出入意外務祈一覽
外埠函購須先匯款另加郵費二角代金不郵
僻鄉遠處之人士請於信封內裝入郵票四分索閱便將型錄急寄不悞
奉天加茂町十六番地　粹具之百貨店
天津日界芙蓉街三十一六　精美堂藥房
春日町通ル六一支店　優生堂

回春聖藥　內服　桃夢

新京特刊

第四六〇號

盛京時報 新京支社 新京特別市東六馬路 電話二三〇四七番

虎列拉極爲猖獗 防疫班員大活躍
官民開始一律預防注射

自七月二十二日寬城子發生眞性虎列拉、判明患者張忠錫、王魁昌等爲眞性虎疫後、市警兩衛生當局、爲防止市內再發生、當即在市內指定七個免費預防注射醫院、郊外設立三個檢疫所、結成防疫堅陣中、而高砂町苦力高秀田、及大同大街滿業集會所苦力張學珠、亦患斯症至二十四日判明爲眞性虎列拉、當局以虎疫如斯猖獗、除對寬城子虎疫區域內、禁止販賣生魚、野菜及水菓等外、並於長春、吉野、和順、敷島等區、山祝町衛生試驗所、與各方緊密連絡、派消毒班員數名、施行檢查細菌、並於市內各給水處所、實行檢查水質、並對不潔之地方實行消毒、而市公署防疫科、亦於昨日全員出動檢疫工作、並在各警所對商民强制注射、以期徹底預防云、

又訊政府各機關、各會社當局、鑑及市內虎列拉之發生極行猖獗、頗屬可怕、爲保護官吏會社員之身体健康、防止虎疫之侵入、於昨日起首由國務院及各部、市公署等機關官吏、均行預防注射、而其他各特殊會社社員、皆次第施行注射、以資預防而兼衛生云、

三百戶無處搬 房主强制拆除
熱望當局維持以安民生

住房難之問題、此爲國人所深知、而又皆感萬分困難之情事、所以本市之住房難較其他都市爲甚、蓋旅京人士但能到住房、對於房之租金多寡、房子間量大小概不過問、只要有房可住即平安是福、然即在關房荒中、而東三馬路舊平康里四條胡同、住戶約三百多戶、在緩和住房難、不論房間大小、敷衍到現在、忽於今春興業公司令各住戶遷移、住戶以不合法理對之乃中止、最近又通知三百多戶速行搬家、以現在建築資材缺乏之關係、市民住宅實少建築、住戶一時難尋、而公司方面毫不顧人道、乃於近日僱工勸令施行除房盖、任三百多住戶如何要求、如何叫苦該公司置若罔聞、所以均到官方請求設法維持、以安民生云、

德道會請配棉布

本市東三馬路道德會、向爲國家社會教化事業之使命、伴隨國策之發展、積極努力宣傳、促進一般國民對國家社會之觀念、有深刻之認識、該會今年爲宣傳國兵法、及提倡物資節約等宣傳、特編男女講演員十八團、每團五人已分赴各省工作、藉以喚國民在茲非常時下、徹底明瞭國兵法之實況、惟各職員及講演員等、均係義務職、當此物資缺乏期間、各負需要棉布、製作衣服出用、然無法購入頗感困難、該會特於昨日將需要之白斜紋布三十八疋、藍士林布二十四疋、二十碼合股線二十磅、開列清單運請市署、轉函新京棉業聯合會早日配給、以便轉發各會員製用云、

張視學榮轉 輝南行政科長

【輯安】縣內教育振興與否、端賴教育人材而爲轉移、查輯安處於偏鄉邊陲之地、文化不開之區、教育自然落伍、幸張視學廷和先生、學識淵博、經驗宏富、於三年前蒞輯任事、亟力振刷教育、明朗拼安、以致日日不息、巡視各校、校勞力盡瘁、不遺餘力、迄今三年之短期、學校數已達三年前三倍以上、足證視學整飭教育之功也、然視學仍不息奮學黽勉努力、果於昨年之高等官試驗、已荷及格、復於本月廿一日、奉令榮轉輝南縣掌理行政事宜、担當行政科長、以視學之能幹、於輝南縣政、定有一番新氣象云、

公定房租實行 房主仍漲租金

作隨國都之躍進、人口已飛越激增、現達到四十四萬七八千之多、因此到處聽聞住房難之聲浪、甚囂塵上、市內各房閥即利用租房難、遂高抬房價屢增不已、亦難塡滿其慾壑、以故房主與房戶間、因爲房租發生幾多之糾紛、市當局爲避和租房難、及平抑房主房戶間糾紛、於七月一日施行公定房租統制價格、已於本月初旬、將公定房租通知書、發交各房業主、按通知書內辦理、倘房業主有故意違反公定價定者、或秘而不宣等情事、一經查出、或被舉發、決即重罰不貸不期自公定房租通知書頒發未久、而西三道街孫某、東四馬路康寧街某姓均租繼通知房戶、仍私行增漲房租、現在正相持不允漲價云、

新制度量衡器 開始分區檢查

權度局檢定所、茲爲普及新器、並防止奸商之舞弊、從中取巧暴利計、特定於本月之二十九日起、至八月廿七日止、亘一個月間每日午前八時至午後四時、在市內各警署、實施檢查度量衡器、其檢查日程如左記

▲七月二十九日爲長春區▲八月九日爲双德區▲十日爲長春區與東光區▲十二日至十六日爲敷島區▲十七日至二十日爲順天與大屯區▲二十一日爲淨月區▲二十二日爲和順區▲二十三日爲北河東區▲二十四日至二十六日爲寬城子區▲二十七日爲合隆區、在檢察期間、各商工業與小販等、一律遵照送去受檢、倘有違反、一經查出、決嚴罰不貸云、

百斯篤 虎烈拉 惡疫可怕！
市民要努力預防啊

邇來農安、哈爾濱等處已發生百斯篤與虎疫、本市市署當局、在結成防疫堅陣中、已逐漸入國都突、查百斯篤就是鼠疫、又名黑死病、這種病非常慘毒、偶一沾染、差不多醫藥罔效、鼠疫之流行、先由鼠族(齧齒類)、例如家鼠、野鼠、跳鼠、旱獺等發起、由鼠類身上寄生之蚤類、吸取病鼠含毒菌之血液、再跳到人體、刺傷皮膚、就把這危險惡症傳給於人們、人類間之傳染病、最利害者、是由病人咳嗽星沫、或含細菌之飛塵、由呼吸吸入體內而傳染之、其他凡是與患者、或病菌相接觸時、都可以傳染、傳染後四、五日至七、八日病態就發現了、主要的病狀、是發冷發熱、頭痛、眩暈、眼紅疙瘩、或咳嗽咯血、或皮膚破爛等狀、在二、三日至五、六日間、就把性命犧牲、眞是可怕已極、國都四十餘萬市民、在百斯篤虎疫傳播之盛行、希大家赶快赴就近各醫院、急速預防注射、以免時疫侵入、茲誌預防方法於後、以資市民參考、

=預防方法=

△捕鼠首要爲防止鼠疫起見、曾製多數鼠籠、分發各署所、奬勵市民撲鼠、分大小鼠類給與一角五分不等、用捕鼠器殺鼠藥(燐砒霜等)或灌鼠穴等捕捉、捕得時要燒死了、捕捉以後、要塡埋鼠穴、牢築墻壁以免穿穴、而期其根本滅絕之、

△清潔殺蚤、衣服被褥常保清潔、勤用日光晒照、以殺滅細菌、污穢及飲食殘物、宜打掃乾淨之、屋地勿令濕潤常撒布百分之三害列曹兒液、或同濃度石炭酸水、炕上撒布多數臭虫藥蠅取粉及其他殺蚤粉以殺蚤類復於廁所撒布石灰、

▲交通斷絕、例如農安地區發生百斯篤、爲杜絕其傳染病侵入、不僅與疫區來往行人禁止、即關於疫區內、一切應用之貨物、亦須不准任意購買之、

▲戴口罩病從口入、其百斯篤、虎疫之細菌無形無色、而人實在難於防範、然用簡單預防法、須常戴口罩、口罩用紗布六、七層以上作成口罩、遮住口鼻、使不得由呼吸傳染、

▲預防注射、現在市內發現眞性虎疫及百斯篤病、市民急赴就近各官公、私營醫院免費預防注射、

▲速行報告、市內如發生病人時、不要與他接觸以免傳染、急速報告防疫及警署、送往隔離所治療、有屍體時、也要急速報告、施行消毒處置、以免蔓延他人、

淋病 伊斯拉文 糖衣片

【主治】
急性慢性淋病
淋病性膀胱炎
淋病性關節炎
淋病性副睾丸炎
婦人淋病
細菌性腸疾患

本片劑中之主成分、經過消化器官以後、其結果必取道腎臟通過淋菌巢穴、自尿道口排泄體外、其間直接對淋菌之有殺菌及抑制發育之作用、自可無待贅說、同時因其又能鼓勵體內細胞、頗足以增進全生體之抗淋力量、是以本片劑之內服、對於急性慢性淋病所有之尿道瀝膿・排尿疼痛・尿道口發赤腫脹・尿中混濁帶血等々症狀、當然俱可使之消退、其他如淋病性關節炎及副睾丸炎等、且亦莫不可奏偉效。

本片劑內服期間、並無不良副作用之可慮、而儘可安心連用、是爲特長。(詳細仿單 函索即寄)

【服法】每次服一至二片、一日三次、飯後即服。

包裝：一〇片 三〇片 五〇片 一〇〇片 二〇〇片 五〇〇片

各大藥房均有經售

製造發行 武田長兵衛商店
滿洲總發行 滿洲武田藥品株式會社

橫濱正金銀行

資本金(實收)日金壹億圓
公積金一、三八四〇萬圓
營業科目
一、滿洲國幣各種存款
二、貼現抵押放款
三、國外滙兌其他一般銀行業務
總行及分支行
橫濱(總行)東京、名古屋、大阪、神戶、長崎、芝罘、其他、大連、新京、營口、哈爾濱、上海、漢口、青島、天津、北京、廣東、香港、芝區大廣各地、
奉天支店大和區 電話(三)一四九一一 (三)一八四二〇
西關分店 奉天市小西街二段一二五 電話 二一二三五 二一二六三六 二一三六三七 二一五六七一

地球牌 人人必備 萬人油

外科主治：刃傷磨傷 挫傷咬傷 火傷燙傷 凍瘡裂傷 頭暈目眩 腰骨節痛 牙痛耳痛 痔漏出血 毒蟄蟲咬 疥癬各瘡 頭癬汗斑 化粧潤膚 紅斑痲疹 手足酸軟 胎毒潰爛 毛孔發癢 狐臊腋臭

內科主治：心氣肚痛 寒熱瘧疾 四時感冒 絞腸痧痛 吐瀉翻胃 暈船頭痛 胃腸各疾 時行瘟疫 消除百病

總批發處 環球公司

兜安氏利腎丸

專治 水腫 背痛 腎虧 風濕 兼治淋濁

腰痠、背痛、風濕、水腫、溲便頻數、俱因腎虧或泌尿系器官失司而起。「兜安氏利腎丸」因恃其純正之特製藥料、故久經著名、爲上述各症之專藥、此藥爲尿酸毒素之有力溶劑、賦解毒利尿之功、兼治淋濁膀胱發炎諸病患焉。

「兜安氏小粒通便丸」爲最溫和可靠之消滯通便良藥

藥房均售

兜安氏西藥公司啟 上海江西路四八九號

KP-LLP 891

怕服魚肝油者之福音

兒童投藥、向稱唯事、何況成人亦難於進口之魚肝油、欲令兒童飲用、簡直是件不可能之事。然不論其如何腥臭難服、而魚肝油在榮養學上、仍佔重要地位、又爲不能否認之事實。爲欲除去此種難服缺點、本社曾費鉅資、悉心研求、「哈利巴」即爲此中之成功品。

勝於繁魚肝油數百倍

本劑係以北太平洋深海所產之聖魚肝臟有効成份爲原料、其維他命含量、比之從來之繁魚肝油、實超出千數百倍、復以政府專賣特許方法、嚴密測定單位、製成綠豆般大之小粒、外殼裹以極易消化之糖皮、確能與繁魚肝油一酒杯、膠殼魚肝油球十餘個、雞蛋六個、猪肝二斤、牛油一磅之力量相等、大人每日只用三粒、小兒一—二粒、服法簡便、雖平素絕端嫌忌魚肝油之小兒、亦能樂得服之、

定價 一〇〇粒…貳元 三〇〇粒…[illegible]

奉天市大和區青葉町十一番 株式會社 田邊商店

律師 辯護士 法學士 松尾規矩
奉天市小西邊門內藥王廟西胡同三 長電話(二)二三六三

本社廣告事務請通電話二一一〇二二一番

使肌膚白嫩美麗新劑

婦女們最討厭的點不過雖然搽粉仍是黑暗但是假使這樣略用手術肌膚就可漸漸的美麗了這個就是用麗王洗顏雪花膏早晚二次洗面因爲麗王洗面雪花膏含有多量之克勢固及硫黃所以能極快的使肌膚美麗

「麗王洗臉雪花膏」於滿鐵消費組合賣店及有名藥店・百貨店・化粧品店・均有代售・倘遇貨物售罄時節・請直接向本舖定購更爲歡迎・定必郵寄上

總本舖 東京市神田區小川町ビル レオン商會 (振替東京八八一番)

麗王洗臉雪花膏

レオン洗顏クリーム

武田牌

胃酸過多症狀

病狀惡化—胃潰瘍

胃病治療藥

兼有制酸 止痛 保護三大作用

諾餌妙散片

ノルモサン

嘔酸噯氣、胸內灼熱、食後脹悶、空腹胃痛等症狀、乃由胃液分泌亢進、胃酸過多、酸液剌戟胃壁而起、是故此時倘能抑制胃液分泌、中和過剩胃酸、則前述一切胃病症狀、自可雲消霧散、否則經久不治、症狀一經惡化以後、勢必漸次糜爛而形成潰瘍、或且馴致穿孔、狂吐血液、危及生命、其後患殊可慮也。

諾餌妙散片是以硅酸鋁為主劾分之胃藥、能收斂胃腺以抑制胃液分泌、中和胃酸以除去剌戟疼痛、一方面又能掩蔽胃內全面粘膜以保護胃壁、故為胃病最新而最合理之治療劑。

【包裝】

大粒	六片　一八片　四五片　九六片　一八〇片　三六〇片
小粒	七二片　一八〇片　三八四片

各大藥房均有經售

服諾餌妙散片

治癒

總發行　株式會社 武田長兵衛商店
日本大阪市東區道修町

滿洲總發行　滿洲武田藥品株式會社
奉天市大和區春日町

服諾餌妙散片

40(5)75

經濟與產業

生必輸入聯盟
輸入配給統制規程

輸入聯盟組織並輸入配給統制要領、已於二十八日、在生活必需品會社所召開之會議席上、提示其詳細、並有所說明、已誌昨日本報、茲誌其內容骨子於下、

【新京電】滿洲生活必需品輸入聯盟輸入及配給統制規程、全文十六條、茲誌其主要內容如次、

▲輸入統制

一、本聯盟按品目及地域之別、決定每年輸入計畫、基此計畫、向聯盟員分配輸入、但爲處理日本輸出統制强化、必須於聯盟一括輸入時、則以生必會社爲輸入者、各聯盟員受生必會社之委任輸入之、

一、輸入分配、分特殊分配及實績分配兩種、其比率由經濟部大臣指定之、

（甲）特殊分配、爲對於生必及對百貨店之分配份、其比率雖由經濟部大臣指定、但生必輸入分之一部、可將其收入委任於關東州貿易聯合會、

（乙）實績分配、除生必外、對於其大聯盟員之分配份也、由聯盟輸入計畫數量中、扣除特殊分配份、在康德五六兩年度、平均由實績分配、但第二次以降之分配分率、得考慮前期收輸入實績而變更之、

一、輸入分配、年分四季各部會審議后、決定共數量或金額、

一、實績分配數量中、無利用之望者、須還於聯盟、聯盟委員長向聯盟員分配輸入數量中、認爲無期望時、得命共返還或取消並分配、而返還或消之分配數量、不拘前條之規程、充爲生必會社分配之、

一、聯盟委員長經部會審議、共輸入品種、得加制限、但該制限、須向別定之規格協議會諮問後行之、

一、聯盟對於共統制品之輸入、協定最高採購價格或標準採購價格、

▲配給統制

一、聯盟按品目、別及省之別、決定每年間配給計畫、聯盟員基該配給計畫、對配給擬點批發聯盟或生必會社配給所配給之、

一、聯盟基於配給計畫、決定聯盟員配給地域及配給員、

一、聯盟決定聯盟員販賣最高價格、及手續費率以及交易條件、

一、除此以外、聯盟不妨豫先指定批發小賣配給價格、

△輸入手續及取締

一、聯盟員欲輸入統制品時、則提出聯盟所定之輸入申請書、且向稅關提出之輸入申請書上、蓋聯盟承認輸入之印、如有特別事情、難辦右記手續時、則求聯盟發行輸入承認書、

一、聯盟員須於輸入統制品、運到以前向聯盟報告其貨名、數量及豫定之配給對方、聯盟委員長如認其配給對方爲不適當之場合、命之變更、

一、聯盟員須於輸入統制品後十日以內、向聯盟提出所定報告書、對於不提出者、聯盟拒絕承認定期輸出、

一、聯盟外部機構、（例如百貨店）亦能受聯盟輸入承認、輸入統制品在此場合、共對於聯盟之義務、同於聯盟員、

聯盟規約

生活必需品輸入聯盟之模範規約、內有總則、聯盟員、事業、役員及聯員會議、會計、違約處分、解散及雜則等規約、共要點如左、

△總則

一、本聯盟名稱爲滿洲生活必需品輸入聯盟、

一、聯盟設本部於新京特別市生活必需品會社內如有必要、得設支部、

△聯盟員

一、聯盟員於加入之際納付信認金國幣三千圓、

一、聯盟員如有違反統制及其他不正行爲、及被宣告破產、或有失墜信用行爲等時、則除名之、

△事業

一、聯盟統制輸入品種及數量、並輸入及販賣價格、輸入配給方法以及其他關於交易之事項、並辦理共同設施、及其他附帶事業、（規產第十二條）

一、事業、按商品之別分爲第一部、（纖頭）第二部、（海產物）、第四部、（洋品雜貨）、第五部、（胰子）第六部（琺瑯鐵器）之六部會行之、

一、聯盟役員、設委員長一名、委員二名以上、（共中二名爲常任）會計委員一名、

一、委員長以生必理事長充之、共他聯盟員、均以聯盟以外者、經由總會選任之、常任委員中一名則以生必理事長所推薦之生必職員任之、

一、委員任期爲一年、但不妨重任、

一、委員長得以有學識及經驗者囑爲顧問、

一、役員及顧問、均爲名譽職、

一、聯盟爲處理事務、設置事務局、配置事務局長一名、主事及書記夫若干名、

一、事務局職員、以生必會社職員囑託之

△總會

一、總會分爲定時、臨時之二者、定時總會、每年於五月招集、

△會計

一、聯盟會計年度、每年自四月一日起至次年三月卅一日止、

一、聯盟經費、以分賦金、存款利息及雜收入充之、

一、分賦金經總會之議按聯盟員辦理額、每年於四月及十月、二次徵收、

△違約處分

一、如有違反前記聯盟統制見定第十二條者、取消輸入分配、停止配給、或於一定期間拒絕承認輸入、或課以過怠金五千圓

一、納付過怠金、必須二週間以內、

聯盟各部會 內設專門委員會

輸入聯盟之事業按其辦理品種之別、設置部會而運營之、故部會爲聯盟遂行實際業務之中核、其規則骨子如左、

一、部會以辦理該部會統制品目之聯盟員而構成之、

一、部會由聯盟委員招集舉行、

一、部會設主查（生必職員）副主查（部員）各一名、各兼任會議議長及副議長、

一、部會議決、基於部員總意、但如難一致、則主查裁決之、

一、部會設專門委員會、決定應向部會提出之輸入品、並決定輸入及販賣價格原案、

一、專門委員於部員之間互相選擧之、定員五名以內、其中一名、以生必職員充之、

一、專門委員由主查招集之、

一、部會決議輸入量輸入品分配數量、輸入及販賣價格、交易條件、共同輸入等事項、

一、聯盟委員長、受專門委員決議報告於調查後受政府許可實施之、

鮮人農務契 決改爲興農會

【新京電】因興農合作社之設立、爲共細胞之興農會組織、係爲合作社活動前途之重大要素、頗堪注目、而合作社中央會已置重點於此、共組織要綱會經決定、命各地結成興農會組織、並以安東、間島兩省爲中心、以朝鮮人組織之農務契、仍擬按興農會組織方針、改編於興農會、因此興農部、開拓總局、農政司間、關於改編具体策、已於二十九日在興農部集合、協議具体的改編方針、結果、意見一致、近將在安東舉行關係者會議後、即正式決定之、

奉省定期會議 批發小賣聯盟事宜

奉天省基於政府所定主要生活必要品價格並配給統制要綱、擬於八月中、結成批發及小賣兩聯盟、定於下月七日在省公署召集市縣商工係官並省下商工公會常務理事、說明要綱、關於省內小賣聯盟設置地、擧行協議、

奉瀋糧業組合 下月上旬結成

爲一元的配給滿系主要食糧而結成之奉瀋糧業組合、並奉天市主要農產物配給組合、第二次結成準備會、因各種事情、殺案豫定、擬於八月一日在市公署舉行、審議組合員資格及定款業務規定、即於八月上旬中舉行總會、

股票實價

滿鐵 七六五　營口紡 四五一
電業 五八四　撫順窯 六七〇
電電乙 四三八　奉紡紗 一一〇〇
滿工業 七五〇　協和工 三五〇
滿工廠 六九六　商工銀 六一六
滿瓦斯 七四五　全新 一六二
東亞煙 一〇四二　新 六〇〇
滿東煙 七〇〇　哈洋灰 六〇〇
滿化學 五二〇　滿麥酒 六五五
鞍鋼材 五五〇　滿製糖 七〇〇
滿工作 五一〇　滿製麻 七二〇
滿鐵物 六八〇　滿紡績 八二〇
大連機 七二七　湯崗溫 一五五
滿車輛 七五〇　特產工 六一〇
東新 六五五　滿洋灰 六四二
滿蒙毛 七〇一　滿土地 七二五

山一證券株式會社 奉天市

白氏產科救坤金丹

專治胎前各病
專治懷胎數月個個流產
專治陰虧血弱常患流產
專治血不養胎常患小產
專治胎漏不安時常見血
專治血虧胎弱產兒不活
專治懷胎數月時常肚疼
專治懷胎嘔吐飲食不吃
專治懷胎期內腰腿疼痛
專治胎動不安勢要滑產
專治胎前漏血腰疼下墜
專治傷胎見血勢要小產
專治懷胎數月咳嗽不止
專治懷胎生氣週身胖腫
專治胎帶不堅常患滑產

專治產後各病
專治產後瀉肚乳水不下
專治產後血虧乳水不見
專治產後生氣乳水立斷
專治產後失血乳水不足
專治產血不止盜汗心慌
專治產後血結臍腹疼痛
專治產血淋漓日久不斷
專治產後血虧已入虛癆
專治產後頭疼嘔吐心疼
專治產後虛弱盜汗心慌
專治產後歷年腰腿疼痛
專治惡露不淨血凝腹痛
專治產後受病久不生育
專治產後中風不醒人事

專治婦女平常各病
專治經血不調久不受孕
專治經虛血寒久不受孕
專治結婚數年經未受孕
專治陰寒太重久不受孕
專治行經延長日久不斷
專治虛癆咳嗽盜汗頭迷
專治閉經成癆咳嗽氣短
專治腰腿疼痛扯筋麻木
專治肺癆咳嗽吐痰吐血
專治白淫白帶凝墜腹痛
專治崩漏不止淋滴腹痛
專治經水將行小腹脹痛
專治陰寒太重白帶淋漓

告白　欲知詳細治法函索即寄不悞

歡迎漢藥舖代理詳章函索即寄不悞耳

注意　各省縣均有代理家請就近購買之爲便倘無處購買之時請將藥資及詳細住址就近匯寄北京天津奉天本藥房發行處購買之當即將藥寄上不悞空函索藥恕不作覆耳

奉天・北京・天津　華西大藥房發行

奉天小西關電車路大什字街奉天中央電話（二）二六〇三
北京前門外西河沿八十六號北京電話南局三一一〇九
天津東馬路東門南一〇六號天津電話五局一一三二

定價　每付國幣伍角　每打國幣六圓

皮膚恰劑

痒・疼・頑強難治的一切皮膚病、務速使用滲透療法妙藥「皮膚恰劑」一擦立見神効。

本劑「皮膚恰劑」所以博取「皮膚病患者之救星」的絕讚、而其特長、不僅用法異常簡單、並無汚損衣服、肌膚等處之弊病、不痛不疼、最在爽快之中、收見準癒之理想的効果、故擧全球藥學界、均皆齊口讃稱爲「驚異的靈葯」！請試一番始知言之不謬。購買時務須指明「皮膚恰劑」以免購錯。

最効効驗：發赤的皮膚病・水泡・頑癬・痔・汗疹・爛瘡・濕疹・斑・酒刺・疥瘡・凍・毒・虫咬・輸疥・癢痒性疾患

價目　五角　一元　二元

有名藥局均有代售

總經銷　山海帝國堂

預約特價七圓　郵費三角五分

最新 增訂六法大全

◇初版發售預約◇

▲備有詳細目錄樣張●函索即寄▼

七月底截止　八月五日出書

預約處＝奉天鼓樓北＝文藝書局

法界必備之工具書！

康德七年修正　滿洲帝國

預約祇有一天了！

全書三大厚册　定價國幣拾圓

胡琴通信教授

逍遣娛樂　保險學會　想學諸君　快勿錯過

研究胡琴事業三年有餘學成功的人也非常的多因而頗得各界歡迎學琴費用減收半價手續亦簡便只用掛號寄來郵局小匯兌試費五角正則將一函授胡琴講義一前後五册一次郵去內容均用新法12字母極易明瞭按法研究保管成功遇有疑問來信即答日期學會爲止樂友們快來學吧

奉天小西關周善商場內震宇書局啓

補血　滋養　强壯

保利他民（ポリタミン）

女性的良伴　轉弱爲强的捷徑

（主治）產後・手術後的衰弱　四肢陰寒・虛弱體質　胃弱・食慾不振等

各大藥房均有經售

發賣元　武田長兵衞商店

全世界最優良的

美兒固精代乳粉

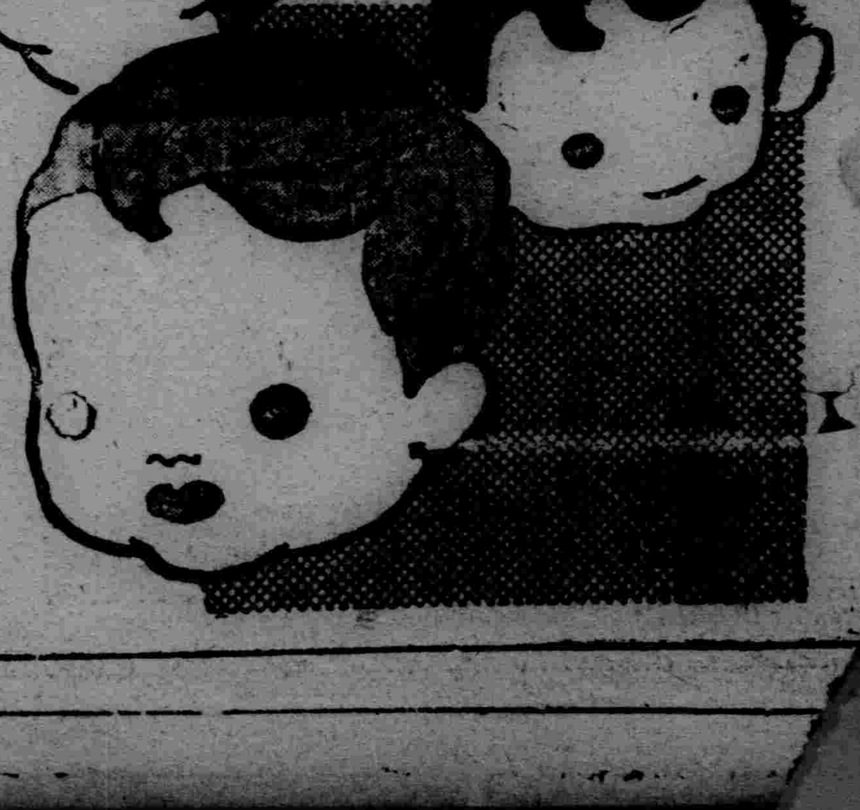

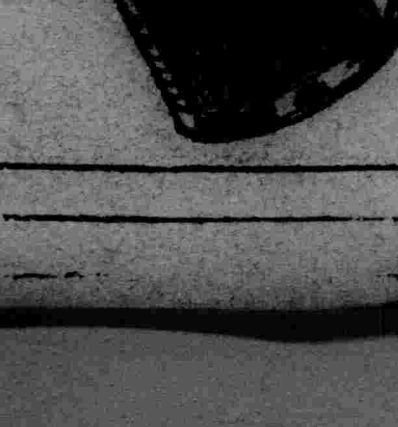

（全滿總經理處）
大連市彌生町八　明治製菓公司
奉天市大和區浪速町三◎　明治製菓公司
新京祝町二ノ二七　明治製菓公司
哈爾濱道外承德街二三七　明治製菓公司
牡丹江市水道路三號　明治製菓公司
佳木斯南崗大街　太陽公司
齊齊哈爾南大街一三〇　太陽公司

本報主辦 滿華聯歡象棋大會

紅 馬成林（奉天）
黑 田玉書（天津）
紅先（八）

馬五進三○炮六進二○車九進一○炮六退三○
馬三進二○炮六進一○馬二退三○炮六退一○
馬三進二○炮六進一○（和）

每畝八角、村管地每畝五角、城內市房按租價每百圓按式圓抽納、街公所月前業已動工建造、自昨街公所通令各村長區長、派員分送各戶通知書、限期納欵云、

郵局接收紀念 遵令休假一日

【台安】縣郵政局長宋之清、日昨奉到總局訓令謂滿洲國郵政局、在七月二十六日、由中華郵局、接收之日、其義意甚屬深遠、其效果更稱偉大、故該局長奉令後、遵令紀念並在是日放假一日云、

視學升行政科長

【興京】縣視學李友杜氏、教育界多年之幹練人材、辦理學務不遺餘力、整頓有方、一般學子受惠非淺、春季應高文考試合格、奉令轉任湯源縣行政科長、約不日即可就履新之途云

成立二協分會

【双遼】本邑協和會、除前成立第一分會外、刻又成立縣立第二分會、已於廿五日午前九時三十分許召集各界於縣公署禮堂內、舉行發會式云、

三杯入腹不顧禮倫 醉翁之意在兒媳

調笑不從强逐寡媳下堂去

【大連】市內近江町五十七番地周振家年五十八歲、開設雜貨商家府景頗爲富裕、髮妻死去、家居十有餘年、其子前在奉天營商、去年春因病長逝、現有青年兒媳、尚在守節孀居中、娘家貧寒、父母双亡、夫既死亡、膝下亦無子嗣、孝奉翁公、頗守婦道、唯自認命薄、志在老死而已、決不改嫁、但乃翁雖係勤儉起家、素嗜杯中物、兼之妻死子亡、年來精神深受打擊、以致心志懈怠、每至酒後、常自尋花問柳、聊以安慰、近來有失常態、對其兒媳往往不顧禮倫、酒後假作醉意、言談間恒現醜態、調笑等情、幾不堪入耳、始初其兒媳尚以爲酒後無禮、情尚可恕、乃翁公不知自愛、屢次調笑不從、遂老羞成怒、近來藉口家貧不能贍養兒媳、强欲逐出、其兒媳夜寢時、不時突入兒媳寢室、大事擾鬧、有時將寢床掀覆、被褥等拋出庭院、其兒媳受此擠兌、欲留不得、欲去又不可、常有自殺以了餘生之意、二十四日晚、兒媳由鄰歸宅、不料乃翁早在門外立候、兒媳進門、竟下驅逐之令、不準其入室！結果、兒媳被迫下、當夜轉投他處、不知何往、次晨仍然下落不明、兒媳有胞兄王連璧者、亦無業遊民、早知胞妹常受翁公虐待、被迫他往、生死不定二十五日、呈狀於官廳、控周以逼走兒媳之罪云、

徵欵建築街所

【五常】今四月間縣正副縣長梅某、招集紳商開會討論本邑日滿鮮民雜居之處、文化進展交通便利應當市街壯麗、以表雅觀當場議定改修西門、建築

洪武劍俠圖

第八回

八二〇……（張青山）

加開恩科選奇才新貴將兵功臣解甲 累興冤獄陷賢能元勳致仕俠劍歸山

分派已畢。三聲炮響。大軍陸續進發。衆高人隱於軍中一同前進。燕王身披軟鎧。外罩蟒袍懷抱兵符。胯下烏錐獸押軍欵欵而進。後面內官狗兒。全身披掛。率近衛擁隨。大纛旗飄飄揚揚。軍容嚴整。這日李遠的前軍。已到大寧衛。寧王率軍出迎。不一時燕王率大軍來到。兵馬紮住。燕王下馬。與寧王相見。又與衆高人指引了。互相爲禮。謙讓入城。至王府。同入銀安殿。落了座位。內官獻上茶來。茶罷擺盞。寧王命人預備酒席。又論令王官宋培。殺羊宰牛。犒賞燕軍。宋培遵論辦理去訖。不一會。酒筵擺齊。大衆落座飲酒。燕王把杯向寧王問道。不知蔚渾二州。挪路吃緊。寧王答道。蔚州較比渾源緊急。但是渾源兵力微弱。蔚州有重兵把守。且彼處鎮台孔綬。智勇兼全尚可支持。近命派千戶武魁。韓鵬。率軍增援蔚州。派指揮賀元傑。白大鵬。率軍增援渾源州。頃接軍報。賊人是連夜攻打。勢不稍停。正擬親自率軍。去破恒山賊。又恐大寧空虛爲賊所乘。賢弟到此。兄無憂了。燕王笑道。小弟此來。自有破敵之計。請兄坐鎮大寧。供給軍餉。勿使缺乏足矣。少時酒飯用罷。燕王命人辦了一紙公文。是命虛斌分駐軍馬。嚴防命道衍。率一枝軍馬。進駐蔚州左近。遙作聲援之勢。道衍請追風叟兒任綱隨往。任綱慨然應允。遂一同起身。率軍去訖。燕王歇兵一日次日晨同衆俠劍。率軍起程。寧王送了一途方才回去。燕王傳諭三軍。務須急進。稍有遲慢者。即以軍法從事。衆三軍。如風馳的一般急進。不敢略停。直向恒山而來。及至來到。天色已晚。燕王不暇暫息。便揮軍攻山。軍士爭先的進攻。此時早被山上瞭望的賊人看見

國際 GEKIJOO

公演日期 七月 二十七日 二十八日 二十九日 三十日 卅一日

上海藝花歌舞團 馬陋芬 領銜

本院特點 空氣凉爽

二次登台節目更新

開演時間 平日午前十二時開演 星期日午前十一時開演

票價 大人樓上下一律二元 幼童樓上下五角無效 軍警一律五角

小時報半價優待証限二圓者

新型的歌舞 燦爛的電光 豪華的佈景 悠揚的音樂

同時加演電影 白楊主演 社會之花

二次公演更換節目
一、前奏曲
二、天女散花
三、我的愛人
四、麗舞
五、還來得及
六、花團錦簇
七、二胡獨奏
八、時代轉變
九、打花鼓
十、花月爭輝
十一、清唱
十二、再會吧
十三、歡送曲

△注意 普通優待券無效特別優待券有効

【馬陋芬女士親自表演場面】

最迅速而正當的治療新方法

☆鼻子不好則腦與身體面貌亦必不好

鼻涕常流 鼻氣不透

之症、頭腦面貌不良、必陷人極度之腦神經衰弱、苦於頭痛頭重、記憶力思索力、大形減退且耳胃腸、亦至不好、身體中發生種種餘病工作讀書皆不能進行◆如罹鼻病、何以腦內臟面貌皆不良乎？◆危險的鼻病之診查法與治療法◆何種食物不宜乎？◆日常生活之經驗、鼻病一切之疑問、一讀「鼻與腦解說」之書任何人亦能了解…患者請來明片索要、必定實贈呈…鼻子不良之人必在下記症狀之內遂在病症之旁畫上〇印將其閣下用信郵至（但同封須付一角郵票一張）則必將閣下之養生法與詳細之注意事項、與書一同、全部送上不誤

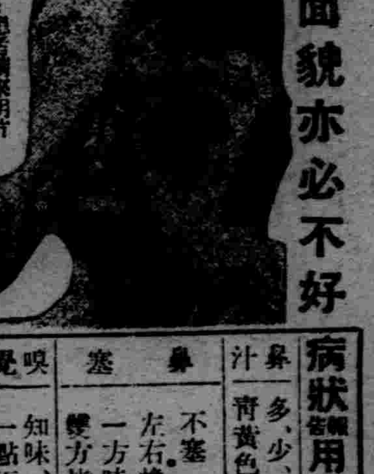

★申込所★ 日本東京市芝區南佐久間町二丁目二番地 確報堂藥品部

病狀（報用紙一）	
鼻汁	多、少、淡清鼻涕、膏黃色、臭、乾、
鼻塞	不塞 時常塞住、左右換班塞住、一方時常塞住、雙方皆常塞住
嗅覺	一知味、稍知味、一點不知味
其他	頭痛。頭重、視力弱、耳聾、耳鳴、記憶力思索力減退、喘息、失眠、鼻氣臭、眠發鼾聲、越睡越乏、鼻涕流入咽喉、鼻聲呼吸困難、張口睡、胃腸不良食慾衰退

CAPITOL THEATRE

廿九日 三十日 三十一日

新華特殊作品 梅熹主演 舞台名劇 日出

加演 皇帝訪日新聞 滿映新聞八十八報

每日第一場未演前入場票價減半

優待觀客 樓上四角 樓下三角

奉天小西關電車路 電話（二）三七九一號

三十一日 八月一日 二日 三天

滿洲映畫協會出品 密月快車 李香蘭主演 滿映新聞八十八報

注意新片 王先生與二房東 湯傑主演

雲閣電影院

一日 二日 三日 演

黃海大盜 王人美 高占非 許曼麗 章志直 主演

每日開演前 票價二角

加演 滿映88報 新聞

天光電影院

聲明

敬啓者敝院於本月廿五日起至八月二日止修理內部整頓衛生裝飾美化等事停演九天八月三日照常開演新片不日公佈

沙眼!!!

爲前途幸福投考預防計請即購用

明目奇效丹

主治 顆粒性沙眼 乳頭性沙眼 瘢痕性沙眼 角膜合併症 紅腫灼熱異物感、 菌性濕爛、乾燥、癢疼 眼瞼內反睫毛倒刺 血管翳、薄翳、斑翳

每盒五角

顯壩藥房

奉天商工銀行

本店 奉天市瀋陽區一心街六段 電話代表四—三〇一一
十間房支店 第九十八號 仝 二—二〇七八
商埠地支店 奉天市大和區康泰街三段 第四十九號 仝 二—三九六一
平安通支店 奉天市大和區揚武街三段 第三號
奉天市大和區平安通第十三號 仝 三—四六三一
哈爾濱支店 哈爾濱市道外正陽八道街 仝 八—五一一
鞍山支店 鞍山市北三條町三六一二 仝 三—四三二

營業項目
【存款】定期活期通知特別活期各項存欵
【放款】不動產抵押商品抵押貼現等
【匯兌】國內國外電匯票匯
【其他】代收欵項及其他一般銀行業務

速邁兒

SMILE

眼睛……如此才能鮮明！

夏日的太陽，使人熱的不得了，更因刺戟眼睛，發暈疲倦，少有疎慢，就生種種眼病，所以爲保强眼睛，莫不常備速邁兒

强化眼睛

速邁兒的一滴，必能强化眼睛粘膜組織，而對抗太陽光線，治消暈眩，防備眼病發生，而除淨塵土，不但感覺到爽快鮮明，更得異常澄麗艷美的雙眸。

治除目病

速邁兒効力偉大，一點上立發揮殺菌消疼功効，治除沙眼角膜腫眼流淚以及所有一切眼病目疾，雖有强効絕無任何副作用發生之害，誠可謂新時代的眼藥！

眞正的藥眼

用眼藥的根本目的，並不只在治除目病，實在併於治病，同時强化視力，保護眼睛組織，使之抵抗塵土及病菌之侵入，防備病疾發生，保持鮮明目力也。如今他種普通眼藥，因有刺戟粘膜，反致各種危險之害，難以收得完美效果。但本品速邁兒，因完全具有上開重要條件，可說明示新時代眼科藥學之異常進步，如今在各地紳士淑媛，無一不賞用本品其偉大妙効，一用即知也。

總批發處 股份有限公司 東京 大阪 玉置商店